[illegible]（中華郵政特准掛號認爲第一類新聞紙）
新民報　【星期六】　中華民國三十一年五月九日
夏曆壬午年三月二十五日　第一五二九號　今天一張半　【一】

新民報

社團法人新民報社　北京石駙馬大街二十一號
電話：代表號　編輯局　營業局　印刷局　日語學校

掃穴犂庭肅清太平洋英美惡勢力
同心戮力建設大東亞民族共榮圈

社論　菲律賓完全光復

菲律賓爲美海軍在太平洋第一根據地點，亦可說是美帝國所挾持以侵略東亞各民族的大本營，自各盟大東亞戰爭發生，日軍即以反軸心國家集結成ABCD陣線，尤其美國爲一切之主動，於是遂採取擒賊先擒王之策，予美軍以迎頭之痛擊，不幾日即將菲律賓的要塞馬尼拉，八打雁等；先後攻陷近又展開猛襲之神威，一往無前，並將美軍撤退集結，錮以作最後頑抗的老巢科列西德爾島，完全克復，美軍自司令以下的將士，悉被俘擄，此一根據，一概肅失，影響人心，搖動邦本，而且作戰的銳氣堆盛，形勢屬人，那裡還有幾十重來的可能？美國爲ABCD陣線的主要角色，美已潰不成軍本身猶且不遑自保，尚望其有餘力以再接濟他國，而與日軍爭一日之短長？何況重要的基地都沒有了，聯絡既感困難，策應又豈容易？不更陷於勢禁形格，進退失據了麼？

據中華社東京七日電：關於菲島方面戰事，荻谷大本營發表：菲島方面之我陸軍部隊，於五月七日午前八時，已將科列西德爾，以次馬尼剌灣諸島之要塞，完全攻陷矣。前友軍於菲島戡定作戰時，將菲島美守備軍主力擊滅，殘敵即退守科列西德爾島，仍繼續最後之頑抗，該島爲一堅固要塞，對此種地帶，敢行上陸作戰，且將其攻陷，實感困難，在八打雁半島戡定後，更完成周密之準備，等待戰機，二旬之久，至五月五日午後十一時十五分，在敵要塞前敢行上陸，僅三十二小時，即將敵全軍擊滅，此實爲世界戰史所罕有，前美西戰爭時，亦在此次之作戰地域，八天失八打雁半島，一月餘而失科列西德爾島，美國民一樣之希望，亦於茲消滅，美國殘存於東亞之據點，現已完全喪失矣。

根據以上情報，美國素所誇稱之太平洋的直布羅陀要塞確爲日軍攻下，即美在太平洋的制海權，亦爲日軍所奪取，已成了不可諱言之事實，要知菲島的各要塞俱爲日軍佔領，美軍當然是失去據點，無復再繼續抗戰之能力，美軍沒有作戰之能力，固關係美軍一部分的問題，不過美爲ABCD陣線的重心，美軍的戰敗即潮動聯軍全局的作戰，使全局發生劇烈變化，甚至於促成全面之潰滅，亦未可逆料，這是美軍在菲島方面之慘敗又不單是美軍一司部的問題，而確是整個反軸心國家墮一種制命的傷損，這亦可以說是世界民主主義國家將要滅亡的先兆，同時從日本方面觀察，亦何嘗不是大東亞戰快要成功的一個動機，菲律賓全島，已都入日軍掌握，日軍盡力扶持菲人，自立自治，脫離美帝國多年殘暴不人道的待遇，追隨日軍，參加於大東亞共存共榮的旗幟下，這固是菲人出幽谷遷喬木，撥雲霧而見青天的幸運，然而菲人要瞻投明了，其他與菲律賓立於同等地位的荷印，澳洲，緬甸，馬來等民族，望風景附，心悅誠服，一齊參加大東亞共榮圈，當然是更不成問題。

這樣一來，日軍在太平洋上的作戰，可以說是已把握着最後勝利之左券，雖然，考求日軍作戰，所以能迅速成功的原因，一面固由於人心團結，一面亦是由日軍勇往直前的努力報國精神，而日軍知道作戰，不單靠軍力雄大，可以克敵，而尤須寬以濟猛，戰後撫死恤傷，立即恢復秩序，務同民衆從事建設，俾民衆得以休養生息，解除倒懸之痛苦，而邁上正大光明的途徑，以遂其安居樂業之願望，所謂「仁者之師，無敵天下」，以東方道義的立場作弔民伐罪之舉，還有不望風歸附，而收事半功倍之成果麼？古人□：「馬上得之，原不必以馬上守之」，日軍克復馬尼拉後，即與菲人進行切實聯絡，盡力扶助，示以寬大要之以誠，菲人旣誠心誠意的同情日軍了，彼美軍不明時勢，猶欲以其強弩之末，作死灰復燃之圖，冀與日軍爭取大勢已去之菲島，不是其愚不可及麼？如此，菲島可以說是完全克復，永遠站立在大東亞共榮圈的傘蓋下了。

日軍突破滇緬國境
佔領雲南要衝龍陵
電擊戰下陷臘戍取八莫勢如破竹

【中華社東京八日電】日大本營八日午後二時五十分發表：緬甸方面帝國陸軍部隊，急追敵軍，四月二十九日攻陷臘戍，五月三日攻陷八莫，其先鋒更突破雲南省境，五月五日佔領龍陵。

【中華社雲南省龍陵八日電】四月二十九日佔領臘戍之日軍精銳，繼續猛進，五月三日佔領八莫，突破雲南省國境，國境一帶，曾由僞重慶軍第十八師守備，然因日軍之進擊，神速猛烈，故愴惶失措，與潰走之將軍第九十三師合流，而陷於大混亂，並被追擊之日軍越過其前鋒，在日軍後方遠處，竟展開僞敗殘部隊退却之場面，於是日軍精銳，一鼓作氣奪取緬甸國境八莫，五日下午突入龍陵（滿國境百五十公里）而佔領，蔣軍因日軍之電擊進攻，束手無策，日軍加以殲滅，鹵獲各處倉庫中之多數援蔣物資，僞軍因日軍之猛進，勢如破竹，故早已發生動搖。

【中華社八莫八日電】日軍精銳，克服重疊之滇緬國境附近山岳地帶，五月三日上午十一時半，佔領八莫，該地附近之戰果如左：滿載武器彈藥之輪船三十二隻，佔領旅客飛機裝配工場，及汽車修理工場，鹵獲飛行機引擎二十二，載重汽車二十，汽車附屬品多數，鎢四千噸，米二萬包，汽油五千罐。

【中華社東京八日電】臘戍八莫龍陵之形勢：

臘戍——人口二萬，爲全昆明之交通要衝及緬甸鐵路臘戍支線之終點，因又爲援蔣路線之要衝，故物資集聚設施，及各種軍事設施尚相當齊備，郊外有一中型飛機場，場內有一寬五十公尺長一千三百公尺之滑走路。

八莫——人口八千，爲伊洛瓦底河左岸之交通要衝，距國境五十公里，蔣介石所計畫之代替緬甸公路之「中印公路」，即由印度之馬薩姆起經過密芝那，八莫，而達昆明，現八莫既陷落，則「中印公路」全被粉碎。

龍陵——爲人口十萬之都市，乃臘戍與昆明間之要衝。

重慶僞政權急速沒落
蔣召集僞軍首腦急議戰敗對策

【中華社里斯本七日電】據美聯通信社報道稱，由於緬甸英軍之大敗而已形狼狽之蔣介石，最近於接近緬甸戰線之雲南省某都市，召集重慶軍首腦協議對策及督戰云。

【中華社東京八日電】日軍僅三一週間，攻陷臘戍，八莫並突破緬甸國境，占領龍陵，此有表示英美軍在緬甸全面敗退與重慶政權急速沒落之重大意義，蓋自中國事變以來，英美以仰光爲起點，以臘戍爲中繼地，援助蔣政權繼續頑露抗日政策，今既喪失其在東亞之大部分軍事基地，復被制壓北部緬甸，喪失其在東亞之支配權，在南方國境受創，並因日軍之鐵環包圍網之壓縮，益促其沒落此極明瞭英印緬軍被驅出緬甸乃造成今後緬甸人獨立運動更加熾烈之重要因素，同時對於與緬甸有不可分的關係之印度亦予以民族解放之重大影響。

國交史上光輝之一頁
中滿兩元首歷史會見
汪主席發表談話三國益淬勵奮發

【中華社新京八日電】滿洲國皇帝陛下於八日上午九時五十分會見中華民國國民政府主席汪精衛氏，並共同進餐，以汪主席爲建設新生中國而奮鬥，爲善鄰盟邦之元首，特加款待，當此中日滿建設東亞新世界之聖戰，在全東亞進展時，今日之交驩，爲互相提攜，向建設大東亞共榮圈邁進之中滿兩國國交前途，劃一新紀元。

【中華社新京八日電】汪主席於八日發表談話如下：自前年十一月三十日，貴我兩國與友邦日本，發表共同宣言後，東亞軸心已經結成，去年十二月二十一日在友邦日本東京，會見新聞記者，謂國際形勢，會[illegible]國際形勢無論如何變化，日滿華軸心永久不變，且以不變而應萬變，及至十二月八日，大東亞戰爭勃發，友邦日本爲[illegible]建設東亞新秩序，排除障碍鞏定共存共榮基礎，貴國聲明協力，部國亦有同甘共苦之說明，自是以後，東亞軸心，但益見堅固，行且益見其擴張，此次大東亞戰爭，非僅東亞任何一民族，一國家之存亡問題，故凡爲東亞一分子，皆應自覺其共同命運，而同心合力，以爭取大東亞戰爭之勝利，凡平日休戚相關安危相共之至情，在此次大東亞戰爭中，益見其淬勵而奮發，余此來即抱此目的，以與貴國朝野相見也，自抵新京以來，拜會皇帝陛下，倚承優渥，並聆崇論，衷心至爲銘感，復得與貴國政府諸公，及各界民衆晤面，並得見新京之新興氣象，快慰之情，不言可喻，而歡迎之熱[誠]，尤當終身不忘，茲以至誠，祝大東亞戰爭之勝利，及貴我與[illegible]

汪主席餽贈滿皇陛下珍品
並贈滿郵兵金一萬元

【中華社新京八日電】國民政府汪主席此次訪滿，攜有家鄉[illegible]特產[illegible]等多件，以備[illegible]

【中華社新京八日電】滯留新京之汪主席決對滿洲國軍贈金一萬元，以爲恤兵金，八日午前九時半，以中國駐滿大使館參事官爲代表，赴治安部訪問[illegible]，已交付恤兵金云。

大東亞復原期已不遠
慶祝菲島佔領　王委員長對華北官民廣播

【本報特訊】華北慶祝菲島完全佔領行事，昨（八日）爲第一日，華北政務委員會王揖唐委員長（見圖）於下午七時，在外交大樓特對全華北官民作廣播講演，說明佔領菲島之重大意義，茲將王委員長講詞照誌於次：

最近友邦

鋼鐵的全華北官民諸君　自東大亞戰爭勃發以來，友邦軍發揮無敵威力，陸海空齊頭並進，戰必勝，攻必取，勢如破竹，[illegible]英美軍將兵，要塞失陷，失卸門户，軍事據點，大部陷落，[illegible]大東亞戰爭[illegible]

菲律賓的科列西德爾要塞軍在八打雁半島攻略成功，漏網的美軍殘魂還未定，美國在東亞之最後要塞，即島，不旋踵間，又告陷落，美國的殘存勢力，至此已全面被驅出菲島了，當美軍慘敗之先，向來稱霸海上英國在印度洋的海軍力，早爲友邦海軍所俘擊而潰滅東亞區域內的美英侵略勢力，終歸同一運命而急速潰退却，此可謂解放東亞於成功的事實表現，本人除衷心慶祝外，茲謹向友邦軍將兵所導成之東亞新局勢，并述左列感想：菲人多年的宿願，爲「由菲人建設菲島」，與東亞其他被壓迫民族，同具擺脫枷鎖的[illegible]人願，得在友邦援助之下，於最短期[illegible]邁進，並且預料其必能盡一環之職，協力大東亞戰爭，欣然對於日本竭力援助，這是吾人應當爲菲島人士欣幸的。

緬甸戰線

亦因爲友軍壓倒的勝利，援助緬人脫出英國暴力的壓迫，緬人前途的利害與禍福，當然要看他們此後努力如何，但將來必定能協力於大東亞建設，這是可以斷定的，而且這一方面援蔣輸送路，現在已被友軍整厲切斷，渝方抗戰殘局的運命，已不難由此推定，這也是友軍在此一役的絕大收穫。

更有一事

應當注意的　就是印度人鑒於東亞民族陸續解除桎梏，及友軍電擊戰之神速進展，[憬]然深省，全體自覺，雖然老猾的英國，陽示好惠，提出欺式的條件，希望印度民族全面協力參戰，但卒被印人斷然加以拒絕，印度人要棄自己，電報印度，當然只有與日本及東亞各民族聯合，才能達到目的，所以他們此次拒絕英案，即是具有此種有大的決心，遂能脫離英國的羈絆，將來英國失去了這個富實的東方寶庫，而這個寶庫，却加入大東亞保衛陣營裏來，這自然又是一個好的收穫，而深堪慶幸的。[illegible]

看見更生機會的來到，都毅然採取反抗態度，美英因此，大爲狼狽，在軍事上，既然互相推諉戰敗的責任，在政治上，又不能禁止國民的指摘，抗戰陣營的弱點，業已暴露無遺了，另一方面呢，向建設大東亞共榮圈邁進的友軍，軍事着着進展，劍鋒所指，被枷鎖束縛的東亞諸民族，立即解脫桎梏，大東亞恢復本來面目之期，業已不遠，可惜渝方的獨裁者，還是沈迷不醒，不顧國家疲弱，不管同胞受苦，依然繼續爲他民族抗戰，防害大東亞的建設，實是令人不勝浩嘆。

所幸美英

已由東亞總退却，各民族依次獲得解放，吾人對於大東亞建設的工作，雖然愈趨積極，責任雖然愈益重大，而光明亦就在眼前，所以負有後方兵站基地重大使命的華北，爲協力大東亞聖戰完成，更要加十倍百倍的努力進行，現在恰逢第四次治安運動實施的當中，我們對於美英百年來對於吾人所施行的剝削榨取的創痛，亦應澈底加以清算，這並不是出於報復的報復手段，乃基於東亞一環之職分，需把肅除性餘毒以期達成此次治運的成功，同時且使友邦無後顧之憂，而完成共同[illegible]華北一億民衆[illegible]　3

林柏生談　主席訪滿意義

【中華社新京七日電】國民政府主席汪精衛氏，于七日抵國都新京，隨行之宣傳部長林柏生，關于汪主席訪滿之意義，發表談話如次。中國事變之近因，乃九一八事件也，因當時中國，未能以至誠之心情，由大處高處着想，結果遂招來七，七，三，一八兩慘禍，然自中日滿發表三國共同宣言以來，局勢即完全好轉，中日滿三國乃共安樂共甘苦同向建設東亞新秩序之途上邁進，自大東亞戰爭發生以來，三國更爲緊密，共立於一戰線而努力于東亞民族之解放，前年三國共同宣言發表時，主席之談話中謂，「吾人從前爲同胞，現在亦爲同胞，將來亦爲同胞，故應並肩攜手，努力于雙方國家人民幸福之增進，及東亞永久和平之保障」，此事于大東亞戰爭發生後更爲強化，滿洲國建國十年，已成績煥然，今後亦更將飛躍猛進，相信此次汪主席之訪問，于增加滿華兩國國交親睦程度之同時，更強化協力之精神，而確立與日本共甘苦之態勢也。

接見梅津司令官
午後接見駐新京各國使臣

【中華社新京八日電】汪國民政府主席八日午後二時半，於滿業公館之宿舍內接見來訪之梅津關東軍司令官兼駐滿大使，晤談約十分鐘，午後三時，汪主席偕同褚外交部長，楊參議處長等赴關東軍司令官官邸回拜梅津司令官，午後四時半，於滿業公館之宿舍中接見駐新京之外國使臣，六時又赴關東軍司令官邸出席梅津司令官之招待宴。

日軍佔領本特克
中部呂宋島敵軍肅清

【中華社馬尼拉七日電】在呂宋島中部繼續掃蕩戰中之日軍部隊，已於五日黃昏將要衝本特克完全佔領，本特克位於碧瑤東北方八十公里處，人口一萬五千，爲中部呂宋產業交通之中心都市云。

珊瑚海海戰日軍擊沉毀之敵艦

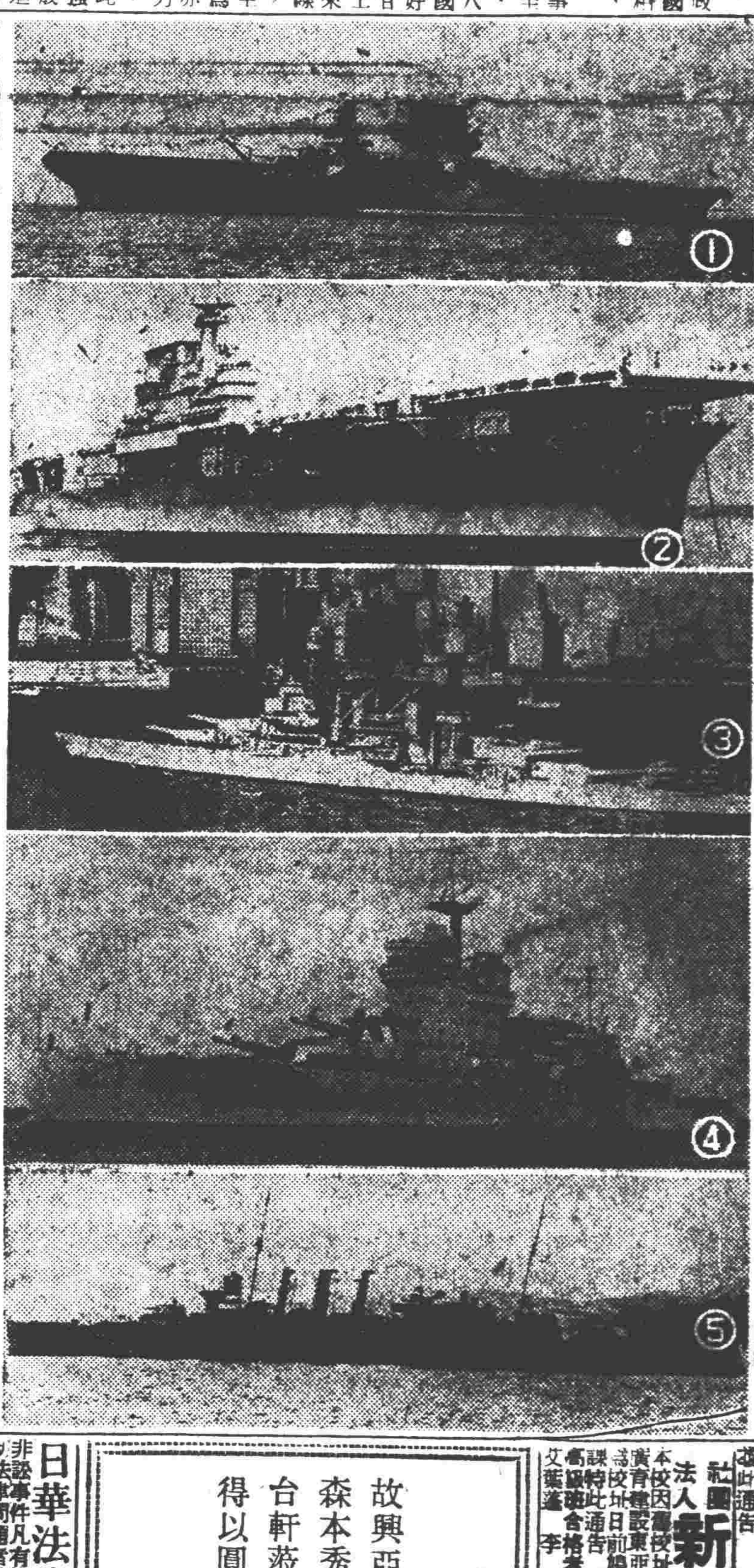

①美航空母艦薩拉托格號（擊沉）②美航空母艦約克城號（擊沉）③美戰艦加里福尼亞號（炸沉）④美戰艦渥拉斯巴特號（重損）⑤英甲級巡洋艦康華拉號（炸毀）

日機連襲湘贛閩要地

【中華社上海八日電】據重慶電，日空軍於七日飛往湖南之衡陽，沅陵，芷江，及江西之贛州，玉山等軍事基地，實行空襲，又福建之建甌，亦於五日遭猛烈轟炸。

【中華社上海八日電】據重慶來電稱，日本航空部隊，七日空襲衡陽，沅陵，芷江等湖南省各地，另一隊，則攻擊江西省贛州，玉山，又福建省之建甌，七日亦曾兩度蒙受日空軍部隊之轟炸云。

把握大東亞戰爭意義
華北肅正與建設猛進
華北日軍報道部長發表談話

【本報特訊】華北軍報道部長，於第五回大詔奉戴日之際，就華北之肅正建設狀況，發表談話如次：在迎接第五回大詔奉戴日之華北，對在御稜威下之海陸空南方戰果，非常感激，並與之呼應，作爲大陸戰線之一翼擔當之華北任務，以急速完成大東亞戰爭之基礎體制爲目標，華北入本年度後，基於對應大東亞戰爭遂進於實質之建設，正建設之進展，亦益爲需要，迄本日止之經過，諸般施策無不對此適應，舉堅實且有力之建設實績，治安已日益良好，此乃奠定將來施策之基礎，尤其從來強調之有機的發揮中日官民總力之事，開始發揮其威力者，乃爲本年，此實爲本年華北最可誇耀之特色，自本年初以來，軍之肅正討伐，以武力，澈底將敵勢力破碎，而準備周密之中國方面政治工作，亦與此相並行，實行蹶起而下又建設之諸施策，入本年以後中日各方面亦均有新的發展，如各種增產施策及惠民土木事業等，即其明例，且此種肅正與建設之進行，均把握着大東亞戰爭之意義，且均由瞭解大東亞戰爭目標之中國民衆，自動推進，日軍之武德與政治力之強化，與民心之團結，三者已成爲一體，此乃爲華北建設之基本精神，於全華北展開之第四次治安強化運動，即其諸端之具體實例，第四次治安強化運動之目標爲東亞解放，剿共自衛及勸儉增產，中日官民在對大東亞解放聖戰日覺下，已以最大之努力，自各種不同之立場，邁進實行之，中日軍官民，對于剿共及增產，均已有正確認識，並集結總力，欲首先實現大東亞共榮圈之模範地帶，此正是第一次治強運動之結晶，若自整個發祥地之華北對大東亞共榮圈負有之責任觀之，亦可謂當然之事，此實可同慶者也，但在共對中國方面之奮起自強表殊深之敬意，於此欲一言者，即在北支開之第四次治安強化運動之月的下可，如剿共工作，乃不能離開實踐，因地域之不同，尚有未感到此點者，但在本運動之後期，前線後方，應成爲一體盡全力反省，以補其不足，而收有始有終之美名，以期華北治安，有期飛的向上。（23）

節約物資　勵行增產

菲島殘存美菲軍
陷於混亂潰滅在即

【中華社科列西德爾前線八日電】馬尼剌灣口之科列西德爾島，卡瓦略，福萊雷，卡拉高諸要塞島，七日已完全被日軍攻陷，美菲軍俘虜爲司令官溫萊特中將幕僚全部以下美軍六千，菲兵二千，於是誇稱難攻不落之要塞島，亦經日軍一擊即潰，其間日軍本間司令官以下幕僚乃於巴丹半島南端山中克服不衛生之環境與酷暑，爲以最小犧牲，攻陷該要塞，而籌劃精密周到之作戰者，現在菲島各地殘存美菲軍，失去溫萊特以下中樞首腦，其指揮命令已陷於四分五裂之混亂狀態，此等烏合之衆之潰滅，亦已成爲時間問題云。

故森本局長慰靈祭
昨在中日首腦參加下舉行

【本報特訊】於三月間因公務由京路東上之途次殉職之故興亞院華北聯絡部經濟第三局長森本秀應少將之慰靈祭，自昨八日午後一時在北京東四西本願寺內皇軍英靈奉安殿嚴肅舉行，[澤]興亞院聯絡部長官，慰靈祭委員長有末部隊長，同副委員長，吉田調查部長之下，興亞院華北連絡各局長各部長日華軍官民代表以及一般多數參列者嚴肅舉行。大東亞建設途上不幸殉職之故人之勳功與殊堪讚美對其英靈敬禮之人依次入式場，於中央祭壇之左右及奉安殿外之兩側滿排日華軍官民各方面所饋送之花環，岡村華北軍最高指揮官，安達部隊長，城倉部隊長，木村部隊長，田中部隊長，久保田海軍武官，松崎特務機關長，土田大使館參事官，村井民團長各會社代表，新聞通信社代表，中國側方面王華北政務委員長以下各督辦，余市長，鈴木新民會最高顧問，阪谷中國聯合準備銀行顧問等入席，一同起立拜禮，而嚴肅開式。安達部隊長，同期生代表有末部隊長官代表，土田參事官，各會社代表津島北支那開發會社總裁之祭詞朗讀，其次爲各方面弔電之披露，最後燒香，委員長有末部隊長與參列者一同致詞，一同拜禮，於是慰靈祭完成。（23）

民答那峨島日軍
西部作戰終了
佔領要衝迭剛蒙台及伊利岡

【中華社民答那峨島八日電】三日於民答那峨島加卡揚附近上陸之日軍，已將迭剛蒙台要衝佔領，更突破丹古蘭，繼續進擊，在迭剛蒙台附近之戰鬥，鹵獲飛機六架，戰車一輛，馬三百匹，載重汽車六輛，重機關槍四十挺，無線電十一台，此外已佔領丹蘇蘭之日軍部隊於五日午後縱斷民答那峨島而抵北岸之伊利岡，並將該地之飛行場佔領，六日晨更自加卡揚，進出於郎子林茂威之海岸，於午後一時，在旁嘎揚與自加卡揚南下前來之部隊作感激握手之下，肅清民答那峨島西部作戰，收獲多大戰果後已告終了。

日海軍珊瑚海戰大捷
擊沉美航空母艦二艘
並英美戰艦巡洋艦三艘亦被擊沉

【中華社東京八日電】日大本營海軍部（五月八日下午五時二十分）發表如左：在新幾內亞島方面作戰中之帝國海軍部隊，五月六日在該島東南方珊瑚海島發見並堵截美英聯合之敵有力部隊，七日加以攻擊，炸沉美戰艦加利福尼亞型一隻，並使英戰艦渥斯巴特型一隻，大受損失，翌日繼續攻擊中，又於八日擊沉美航空母艦薩拉托格型一隻，及約克城型一隻，炸燬英甲級巡洋艦康華拉型一隻（註：稱該海戰爲珊瑚海戰）

新民声

英法乖離，是因英人短視，見小失大，貪利忘義。法被逼而與德合，總之不利也，即英之不利也。今英途窮匕見，而浮其鋒於馬島，致罪怨於法，德法合而制英死命，地中海不通，好望角被阻，英其半身不遂歟？老搶作法自斃，——活該！

× × ×

美國人好空談，喜幽默，投機發財，徼倖慣了，亦視戰場如賭場。援蘇！無下文；援蔣！白花錢；援英！跳火坑。科列西德爾既下，菲島全部戡定，眼看四面楚歌，賠了武器又折兵。奈何痴心不死，又去挑逗法國，可謂引火燒身，自招災殃！

× × ×

[illegible]

本社通告
通告事本社開封總支社自即日起改稱隴海總支社總支社長及社址均仍舊特此通告
民國三十一年五月六日

社團法人新民報社附設新民日語學校遷移通告
本校因舊校址石駙馬大街四十八號狹小不敷應用且自大東亞戰爭發生後學生日漸增多本校爲[培]育建設東亞新秩序幹材起見特租石駙馬大街甲九十二號高大樓房一所（舊中華女學校）爲校址日前修葺完竣全部煥然一新於五月一日已全部遷移竣事並於四日在新校址照常上課特此通告
高級班合格者
文葉蓬　李俊　石德三　姚惠民　康熙豐　李永貴　朱元勛　吳鈞程　楊蕙　俞鋤文　馬津有　林向榮　艾寶和　以上十三名
B2989

謝啓
故興亞院華北連絡部調查官陸軍少將森本秀應氏之慰靈祭荷蒙台軒蒞止躬親參與雲誼隆情銘感無旣茲幸託庇慰靈祭得以圓滿舉行謹致蕪詞藉鳴謝忱
慰靈祭委員長　有末精三
慰靈祭副委員長　吉田新七郎

日華法律局遷移啓事
本局業務擴充茲已於五月八日由本司胡同遷移西交民巷前紅井十一號新址仍辦理民刑訴訟及非訟事件凡有債務房產糾紛及一切法律問題者請向新址接洽爲荷
電話南局二一一二
B2402

律師姚得志代表天津永源居醬料廠緊要聲明
茲據天津永源居醬料廠經理王蘄達君來所聲稱「查敝廠於民國二十七年在北京和平門外設分號委由賈潤天[illegible]等項及內外賬目完全由賈潤天個人承受由其另行營業[illegible]」
事務所天津日本租界須磨街二十三番地　電話二局一四二二號
B23[illegible]

遺失匯票作廢公告
逕啓者鄙人持有之中華民國三十一年五月四日中國聯合準備銀行北京總行分行付款匯票字第二三九五八號計國幣一萬三千六百元整今已遺失除向該行照章掛失止付外特此聲明該匯票無論落於何人之手概行作廢
松竹舖田中元吉啓

白羽近作　武俠小說　摩雲手　出版
一元二角　北京琉璃廠文興書局印行

三星襪廠　西長安街西口　電話西四〇三
破格　大犧牲原碼八扣　只有了四天
顧客一天比一天擁擠
就是誠實犧牲的鐵證
各貨賤中又賤
保您走遍京市買不到
歡迎參觀
特價一貨之斑
白絹紡襪衫一件四元八角
童條布襪衫一件二元
兒童衫褲一套二元
美術綢傘一把五元
現成襪帶一付五角五分
骨把牙刷一把四角
賤貨太多不及備載
特價貨物恕不再扣
A600

廣安醫院
前協和醫院各科醫師應診
主治：內外小兒婦產腦系皮膚花柳
院址：宣外爛縵胡同廿四號
電話：南局四七三四
A5201

北京廊房頭條　正豐金店
專售金銀首飾喜壽禮品
收售珠寶鑽石進出公道
A5031

醫學初桄出版
國醫分會中國醫學初桄現已出書每部上下兩厚冊會員每部收五元[illegible]
地址天安門內西朝房時間每日下午二時半至五時半外埠函購加郵四角
A5008

青年西服店
底貨出清　六扣　七扣
十年期滿　總清算
東安市場南頭

白敬宇眼藥廠漲價廣告
逕啓者敝廠出品著名已有年原料飛漲不已迫不得已定於五月十日起特將各種出品定價略爲增高以維血本尚希各界諸君原諒是幸
本廠出品四種特效　靈藥
婦科調經丸　主治經血不調赤白帶下
婦科種子丸　主治婦科一切經血百病
婦科暖宮丸　主治[illegible]
成骨追風膏　主治四肢麻木[illegible]
白敬宇眼藥廠謹啓
A5045

中國法人　政府立案　中國三洋貿易股份有限公司
資本　國幣一千萬元
營業　進口　鋼鐵　五金材料　各種軍工業用機器　食品雜貨　化學工業　機械　汽車　電料　紡織及各種原料
出口　牛皮　羊毛　豬鬃及其他皮貨　羽毛　桐油　[illegible]
雜貨　大豆　花生及各種土產
總公司　北京市內一區東城根路南廿三號　電話東局（5）二二七七　一九〇四
分公司　天津　青島　開封　上海　漢口　東京　新京　[illegible]

當地剿共戰士奮鬥的實況（五）

治運解說

在過去三次治安強化運動中，全華北地區民衆，爲消滅共黨，爲保衞鄉土，對於地方治安之維持，無不竭盡所能，與共匪作殊死戰，前仆後繼，義無旋踵，在軍警官民團結之下，已使殘餘共匪喪膽，民衆實力之不可侮，強調治強運動意義之所在，今當四次治強運動熱烈實施之際，各地民衆實無不根據過去各烈士捨身衞鄉之精神，發出堅強自衞實力，以求匪賊安居之大目標邁進，爰將去年治強運動殉難之烈士芳名一部，披露如左：以誌崇敬。

喬爾基納喬奴謝夫，喬氏年二十一歲，爲白俄人，任華北電電本社警備隊員，於去年九月八日在豐潤縣李莊附近因公殉難。

秦鴻儒，秦氏爲薊縣警備隊中士，於去年八月三十一日在瓦窯莊討伐中負傷殉命。

劉志林，劉氏爲薊縣警士，於去年八月五日在朱各莊清查戶口之際遇匪戰死。

黃景山，黃氏爲薊縣警士，於去年八月二十三日在逮子莊討伐中殉命。

張雙城，張氏年三十五歲，爲宛平縣第二區自衞團團員，於去年六月八日在新城大韓村討伐中，中流彈陣亡。

薛寶明，薛氏年三十歲，爲宛平第二區自衞團團員，於七月六日在河家營，於討伐中陣亡。

柳玉斌，柳氏年三十四歲，爲滄縣警備隊小隊長，於去年六月九日在七里淀戰死。

劉振國，劉氏年三十六歲，爲滄縣警備隊班長，於新縣鎮討伐中，與警士國令城同時戰死。

劉建齋，劉氏年二十九歲，爲滄縣警備隊兵，於去年三月八日在大王莊討伐中戰死。

張海濤，張氏年十九歲，爲滄縣自衞團班長，於去年七月十日在新縣鎮討伐中戰死。

李培生，李氏年三十六歲，爲景縣警備隊警兵，於去年三月十一日在梁寨討伐中光榮犧牲。

馬雲龍，馬氏年四十一歲，爲景縣警備兵，於去年四月十一日在李鳳圖莊討伐中戰死。

王德忱，王氏爲臨清縣新民會總會會員，於去年八月二十日午前十時有匪約百餘來襲，壯烈犧牲。

張德林，張氏爲新民會會員，於去年六月五日隨巡迴班赴第七區清河鎮從事宣傳工作之際，不幸遇匪被擄殞命。

華明命，華氏年五十歲，爲臨城警務段韓家莊站姬村山頭愛護班長，於去年七月二十八日正從事蒐集微山島一帶之匪情，不意被匪架走，慘殺而死。

褚義貴，褚氏年二十九歲，爲臨城警務段山家林，小武穴班員，於去年七月四日夜間，正從事視察道路之際，被列車軋斃。

邵先太，邵氏爲山東鹽務局第三區第二小隊警士，於去年八月六日，隨隊出發剿匪，在七口河面地方遇匪，壯烈犧牲。

孫文祥，孫氏爲山東鹽務管理局警士，於去年九月二日乘汽車隨隊出發剿匪，中途車因受重傷殞命。

張景仁，張氏年二十二歲，爲濟鐵管內桑梓店愛護村愛路員，於去年七月下旬殉職。

張島何，張氏年二十七歲，爲濟鐵管內高密愛護村路員，於去年八月上旬殉職。

周明紹，周氏年十七歲，爲膠濟線博山支線淄川愛護區城鎮店北關愛護班員，於去年八月四日正從事愛路工作中殉職。

張玉敏，張氏爲張店特務隊員，於去年七月上旬協同皇軍討伐附近殘匪中，與隊員志同時壯烈犧牲。

王德忠、李曉見、張玉敏。爲濟鐵警備隊員，於去年七月四日協同友軍赴西野莊頭討伐中戰死。陳修光，陳氏年二十五歲，爲濟鐵管內張店愛護村愛路員，於去年八月上旬殉職。

張小包，張氏年四十三歲，爲河北省景縣愛護村連絡員，於去年七月十一日突有匪徒侵入該村，張氏欲赴警務段報告之際，不幸被匪亂彈擊斃。

王茂和，王氏年四十二歲，爲東鹿縣警備隊兵，於去年四月十三日討伐中戰死。

田榮槃，田氏年三十二歲，爲東鹿縣警備隊兵，於去年五月十九日討伐中戰死。

馬進波，馬氏年十八歲，爲東鹿縣警備隊兵，於去年八月二日在貫家屯討伐中戰死。

蘇春長，蘇氏年二十六歲，爲冀縣警備隊員，於去年六月十一日赴海王莊一帶討伐中受重傷殉職。

韓振家，韓氏年二十四歲，

崔鳳科，崔氏年二十三歲，爲冀縣警備隊員，於去年八月十七日在解村戰鬪，受傷甚重，終於去年八月二十八日因傷重殞命。

武修重，武氏年二十四歲，爲大名縣警備隊兵，於去年八月二十一日在廣平縣屬勝營集討伐中戰死。

葉凌玉，葉氏爲正定永安村愛護村民，於去年九月四日葉氏偕其子正巡視鐵道之際，在正定站北二十七公里處，遇匪正在鐵道上埋伏地雷，葉氏欲返警務段報告，不期被匪發現，向其射擊而受傷，其子溫試當負其老父越出險地，而抵達正定站，完成報道任務，葉凌玉抵站後，因流血過多而犧牲。

英軍一貫焦土戰略
準備破壞尼羅河堤
埃及民衆將遭受絕大饑饉

【中華社消息】據海通社七日安卡拉電：英人於緬甸退出時，所採用之焦土戰略，使埃及感覺絕大之憂慮，因開羅地方盛傳，於前數星期中，英特組軍隊，從事破壞尼羅河堤對亞力山大堤，及三角洲河口至首都之大堤，破壞尤力，據云當局已準備於必要時，決裂此類極端重要之河堤，並爲破壞埃及交通網全部起見，將毀壞尼羅河三角洲上之一切橋梁，爲準備英軍退出埃及，而損毀尼羅河河堤，勢不能不使埃及遭受全部之毀滅，而埃及民衆遭受拒大之饑饉，據七日開羅所傳消息，埃及政府將與英公使館及英軍部商談此事云。

馬達加斯加島
英法軍開始停戰交涉
南部法軍仍據新陣地抗戰

【中華社消息】據海通社八日維喜電：北間七日晚可靠消息，英軍於本日午後，佔據馬達加斯加島上之第亞哥蘇勒士，據法國哈瓦斯通信社報告，法防軍及英軍司令已開始會談，又據云，於馬島南部法軍仍在繼續抵抗中。

美法國交不致斷絕
據維喜方面情報觀測

【中華社柏林七日電】據維喜法國方面情報稱：馬達加斯加島第亞哥蘇勒士之戰鬥，於六日夜間完全停止，該海軍根據地之法國防衞軍代表，已與英軍代表，開始停戰交涉，據聞於第亞哥蘇勒士近海待機中之英艦隊，已於六日午後三時半，駛入該軍港。

【中華社柏林七日電】據海通社維喜電稱：維喜與馬達加斯加島第亞哥蘇勒士間之無線電連絡，七日晨已斷絕，一方據路透社所得該島首都安塔那那利佛之情報稱：法軍已放棄第亞哥蘇勒士，而依據該地南方之新陣地加以反擊。

【中華社里斯本七日電】馬達加斯加島第亞哥蘇勒士之法軍雖已停戰，然其他地區似仍繼續抗戰中，據路透社倫敦來電稱於該島安齊拉那港東部奧爾加半島之法軍，擁有多數之砲兵陣地，正在對英軍頑強反擊中，因英軍自砂岸地帶上陸，故武器不能上陸，而大砲之數亦有限，英軍僅於空軍援護之下對防衞要塞之法軍，加以猛攻，該地有居民一萬八千人云。

【中華社柏林七日電】據海通社維喜電稱：美國務院在馬達加斯加島問題發生後，最初曾表示強硬態度，消息靈通者觀測謂：美法國交必至斷絕，然據六日維喜及斯德哥爾摩之情報觀測，謂：美政府此際尚不致對法國宣戰及斷絕國交，此項傳說甚盛云。

英軍攻馬島經過
邱吉爾在下院報告

【中華社里斯本七日電】據路透社倫敦來電稱：邱吉爾首相於七日在下院關於攻略馬達加斯加島報告如左：目下英軍對馬達加斯加島法軍司令官之講和宣言，正在起草中，英艦隊預定於午後三時半左右，入第亞哥蘇勒士港，因英軍輸送大量部隊，故攻擊該島於三個月以前，已進行準備最初攻擊法軍陣地之部隊，約死傷一千人以上，斯他基斯少將，復於六日夜猛攻該島，遂將法軍陣地奪取，因之法陸海軍司令官對英降服，遂將第亞哥蘇勒士市街佔領云。

訪賴伐爾
日駐法大使

【中華社維喜七日電】日本三谷駐法大使，於七日訪問賴伐爾總理，舉行要談，此外士耳其駐法大使埃爾念氏，亦於同日與賴伐爾舉行會談云。

德襲擊北冰洋英船團
英護送艦五艘被擊沉

【中華社柏林七日電】據德意志社斯德哥爾摩情報稱：七日英海軍部發表英巡洋艦艾丁巴拉號（一萬噸）等五隻英艦，已於北冰洋被德海軍擊沉，又此外並承認若干英艦船亦蒙損傷，死者甚多。

（註）艾丁巴拉號一九三八年下水，速力三二，五浬，裝有六吋砲十二門，四吋砲十二門，高射砲八門，二十一吋魚雷管六門。

【中華社消息】據海通社八日斯德哥爾摩電：據七日晚英海軍部官稱：北冰洋中英護送艦內德軍之攻擊，損失商船四隻，又據艾丁堡消息，英損失載重萬噸之巡洋艦一隻，德軍攻擊英護送艦，達數日之久，此護送艦爲首途赴蘇者云。

【中華社消息】據海通社斯德哥爾摩八日電：英海軍部官稱「愛丁堡號」被德擊沉之載重一萬噸巡洋艦，係於一九三八年三月底下水，速度爲三二，五浬並裝有一五，二糎口徑之砲十二門，一〇二糎口徑之高射砲十二門，四，七糎口徑之砲四門，四糎口高射砲八門，機關槍八架水雷六枚，此外並帶有三架海上飛機，據云，該艦係於北冰洋作戰中被德空軍擊沉，德軍部公報四日業已報告該巡洋艦係於海軍大佐德審氏指揮之下被二枚水雷所擊沉。

王委員長發賀電
對友邦首腦致賀菲島佔領

【中華社消息】華北政務委員會王揖唐委員長，以菲律賓完全陷落，內外騰歡，昨（八日）特向寺內南方最高指揮官，日本總理大臣，陸軍大臣，海軍大臣，及菲島方面最高指揮官，發出賀電，敬致慶祝云。

匈對南美三國絕交

【中華社柏林七日電】據DNB通信之布達佩斯電稱：匈牙利爲表明軸心加盟國之一致精神，七日公表與巴西，烏拉圭，巴拉圭南美三國，斷絕外交關係。

【中華社消息】據維國通訊社布宜諾斯艾利斯八日電：據巴西政府已與匈牙利政府斷絕邦交，並特約熱內盧電，傳巴西政府已與匈牙利駐巴西大使赫爾蕾氏之遣照退還，（赫爾蕾氏乃匈牙利副攝政大臣之公子）。

日軍攻略之緬甸巴盟，與拉修之風景，

菲律賓全部陷落
冷家驥發表感想

【本報特訊】華北防共委員會常任委員冷家驥氏以菲律賓被日軍業已全部佔領，昨日（八日）特向記者發表其感想，茲記之於次：

隨着新加坡的陷落到現在將兩個月的時間，菲律賓島美國所將爲難攻不落的科列西德爾要塞，終於被英勇的日軍攻陷，菲律賓的設防雖不如新加坡的牢固，但是確費了不少的人力，耗了無限的資財同時利用天然的地利，所以在馬尼剌失守之後軍心渙散的美軍，仍然固守了兩個多月，不過由此大菲律賓陷落來看，所謂武力終是不可恃的，窮兵黷武，終竟自討滅亡，勝利是屬於和平之神，是屬於酷愛和平的大東亞民族，我友邦軍隊自大東亞戰爭勃發以來戰必勝，攻必取，就是這個原因。

在戰爭未起之先英美以爲必可戰勝日本，故一再逼迫，比及戰爭初期這次空前大戰大家都不知鹿死誰手，然而經過短短的四個月到了現在，事實已竟證明了英美帝國主義業已受了嚴重的打擊，英美於制霸世界的迷夢已經成了泡影，領導東亞民族解放，東亞民族的盟主日本已經獲得決定的勝利。

以夏威夷海戰馬來海戰殲滅英美艦隊爲發端，繼之爲香港馬尼剌，荷印，新加坡，仰光，曼德勒等地的陷落，今則席捲菲島全島，在西南太平洋可以說是美國已無置足的餘地了，將來再以菲島爲根據地南進澳洲，東控夏威夷，同時更爲進出印度洋之中心，所以友軍得了一個根據地就是敵方失了一個根據地兩面來說，就等於我方增加了兩倍的力量，敵方減去了兩倍的力量，此後在澳洲的奪取及荷印群島的肅清西南太平洋的奠定可指日而待了，同時菲律賓原爲ABCD包圍網之重要據點，今則爲我大東亞共榮圈之一環，此後尚盼菲島有識者與，以爲大東亞共榮圈之一環而努力，菲島人之地位，本與印度人相等，自被美統治以來備受壓迫剝削，以及種種不平等之待遇，早擬脫離羈絆，謀完全之獨立，其國內有志之士，犧牲及逃亡者不知凡幾自大東亞戰爭以來美國始終以允許獨立爲餌，以利用其民衆及資源，實則多年苦痛，對美國之種種虐待，已恨之切齒，今幸日軍發揚王道精神，弔民伐罪，拯於水火之中，深信菲島人民必將簞食壺漿，以迎而與日軍協力，以爲復興之基礎，復次從十八世紀以來南洋諸民族久蟄伏於英美帝國勢力之下由於政治及經濟方面之壓迫在風俗習慣及思想文化上無形中已漸入了英美的成分，甚至於中國大陸上亦有一小部染受了這種惡習慣，日常生活中亦隨之而變化，此種思想侵略也是非常可怕的事情，此次中於友邦之領導，東亞共榮圈各民族之協力，要剷除以往之思想習慣，重新再受東方的固有文化上洗禮，更要本我東方固有文明的發揚光大爲大東亞共榮圈之思想的結合則共榮圈之確立可拭目而待了。（12）

今晚廣播講演

【本報特訊】菲律賓全面陷落後，華北防共委員會常務委員冷家驥氏特定於今（九日）晚七時二十分在北京中央廣播電台演講，題定爲「菲島完全佔領之感想」云。（12）

市況商情 （八日）

金銀

北京足金 實價 四二六
天津足金 實價 四二三
上午 北京白銀 三三〇 下午 三二七

貨幣行市

上海軍票前市 開盤 實價 一四元十六分之一 收盤 實價 一四元十六分之三
上海軍票前市 開盤 實價 一四元十六分之五 收盤 實價 一四元十六分之五
上海備券對法幣前市 開盤 實價 一三〇元五〇 收盤 實價 一二九元五〇

證券

北京
金城股票 四〇・〇〇 大陸股票 一〇〇・〇〇
中南股票 四六・〇〇 鹽業股票 三七・〇〇
中國股票 五〇・〇〇 電車股票 二〇・〇〇
京自來水 三一・〇〇 丹華火柴 一〇〇・〇〇

天津
中興股票 一七八，〇〇
開灤股票 一一五，〇〇
新洋灰股票 三一〇，〇〇
新開灤股票 一三八，〇〇
啓新股票 一一八，〇〇
灤河自來水股票 六三五，〇〇
天津電業股票 一一三五，〇〇
仁立毛股票 五二五，〇〇

東京（前市）
太沽駁船股票 一一五，〇〇
津自來水股票 一一〇，〇〇
中原公司股票 一六〇，〇〇
東興麵粉股票 一〇五，〇〇
法國電燈股票 八五，〇〇

麵粉

北京麵粉（每袋價格）
汽船麵粉二三・九〇，社丹麵粉二一・五，三〇，麥穗麵粉二〇・二一二・五〇，天津麵粉

大米

天津大米 站米五九元五至六〇元，小站米五〇元。

雜糧

北京雜糧（每斤價格）

期貨

北京期貨
天津期貨（前市）

協市

食品

清爽頭腦 振奮精神 仁丹
易感疲乏 頭疼肢暈 胸痞食積 消化不良 胃腸強靱 防疫衞生
常服仁丹！
活動力的增進，仁丹敢負其責，

介紹清宮御製安胎種子慶生丹
北京鼓樓西福和金店經理何永福年已五十無子妻張氏亦患經血不調赤白帶下行經肚疼之病幸服用北京前外大馬神廟甲卅一號羅宅祖傳清宮御製安胎種子慶生丹夫婦同服兩料果生一子特此登報介紹凡購藥附送書不取分文A

高級新式汽車多輛 隨叫隨有不必久候
丸石汽車行
北京東單新開路 電話東局（五）四七八九 五九六三 五九六四 A4935

連日買客 人人說好
改良毛筆
毛之筆王 迴異流凡 質料超高 物美價廉
派拉蒙商標 特請說明
今天買十枝送一枝 敬請惠臨參觀比較
半價十天
特種改良毛筆每枝半價九角
甲種改良毛筆每枝半價六角
乙種改良毛筆每枝半價三角
特設電話購貨部 購毛筆滿五枝者立刻送奉
請電西局二一五九

派拉蒙 金筆 八扣十天
新型原價十五元 八扣十二元
特種原價九元 八扣七元二
甲種原價七元 八扣五元六
乙種原價四元 八扣三元二
遲早要買落得便宜
天津美利時行
總行法界馬家口通順樓內 支行日租界旭街北首路東 北京分行東珠市口紫陞店內 北京支店琉璃廠路南

驚人發明化學戒烟新藥
新吉福德祿
The New Giftol
北京同仁製藥社 電話北局六八七號
不受痛苦不上癮

天津 成興茶莊
門市貨好 批發克己 袋茶首創 郵寄便利 歡迎比較
北門外 店 法租界 支店

娃娃字

楊梅花柳
專治急性慢性五淋赤白二濁 疼痛尿道刺痛 小便潰爛楊梅毒瘡魚口便毒 軟硬下疳 梅毒入骨筋骨疼痛 梅毒遍身紅疹 傳染婦嬰一切花柳毒瘡各症 服之立愈
樂山清血搜毒丸
大瓶國幣三元 小瓶壹元七角
前門外大街路東 中華大藥房
全國各省市及北京各大藥房均售

福羅洋行
清除底貨 繼續大減價
每年只一次
由五月九日起一個星期
現成男女西服大衣兩千餘件同時大賤賣
寬面小格耳根紗 每碼一元八
雙幅印花耳根紗 每碼二元
寬面花印度綢 每件七元五
寬面印花綢綢 每件四元五
印花印度紗 每件三元
全色素毛布 每碼二元四
北京北池子南口路東十號 電話東局〇三三三號

贈送 固精壯力 保腎補腦丸
興華藥房
春暑咳嗽一服除根

胃寧藥片
止酸止酵鎮痛鎮痙
主治

肺癆病吐血急效藥
世界痳癧病院專治痳癧不動刀割

麥秋
時代香煙 清香味美

開灤礦務總局廣告
煤質高提 重量十足
過篩塊煤 原煤 特別末煤 一號末煤 二號末煤 長城二槽塊
每公噸二十四元四角 每公噸二十三元四角 每公噸二十三元四角 每公噸二十一元九角 每公噸二十一元四角 每公噸十九元八角

開幕紀念 歡迎主顧
大陸茶莊
地址天津大胡同路東 電話（二）四五七〇

戒烟普生片
招募 愛國食堂

她偶審 攝影機

催生針

化學戒烟

瘰癧 乳瘡 濕氣 痔漏
腰癰搭背 無名腫毒
泰山堂

強壯滋補劑
補力丁
補力直達四肢百骸 功能調整五臟六腑
服過者千千萬萬 莫不同聲讚美確有功效偉大
華德藥廠榮譽出品

耳底耳鳴 眼科
羊癇瘋

專治 抽瘋 便血便膿 久痢

八路軍活埋良民之慘劇

【本報特派員唐山發】記者頃於旅寧縣晤見何某者，曾在冀政界供職，據談：「渠之故鄉被匪蹂躪，不能安處，危險萬狀，不得已而出逃，間道東馳來北京，以冀又得世外桃源，因與郭知事，素有瓜葛，特遠道來奔，希冀苟全性命而已。」記者問之云：「聞八路軍常有活埋良民之慘劇，君既由匪區來，其詳可得聞歟？」何某嘆不勝，與記者爲下列之談話：

一，無所謂目的

八路軍之活埋良民，無目的者也。在八路軍之內部，或爲委員，或爲組長，或爲某種職銜，多半爲無業游民，乘機起鬨。此類人物，秉行不端，往往爲善良人民所不滿。每至一處，除慘殺劫掠外，則指定素有嫌怨者，硬派以一種之罪名，任意活埋，悉爲笑樂。多半活埋以後，尚不知罪名爲何。暴戾無度，暗無天日。不幸而被入八路軍活埋，惟有自認晦氣。除此以外，別無情理之可言。

二，也算是通知

八路軍欲活埋一良民，事前預先囑咐鄉長副，通知該人，前赴某處領死，此時，凡保長，鄉副，保甲長，以及鄰近人等，皆須奉命負監視之責，事屬天然，無可推諉，被活埋之當事人，得到通知以後，抗拒既無法抗拒，逃走又不容逃走，惟有哭別家屬，遵命前往，此種手續，比之法院逮捕死囚，尤覺嚴厲而簡捷，因死囚被捕，尚有若干之繁重手續，在當事人，尚有逃走之可能，至於接受八路軍之處死通知，則無須任何手續，且無逃走之萬一希望也。

三，宣布的問題

自來處決死囚，無論何種機關，皆須宣布罪狀，八路軍之活埋良民，則不然，有時，自行捏造一種之罪狀，片面宣布，不容分說，公然執行，有時，竟不宣布，所謂不問青紅皂白，逕予活埋，其過程中，常有因姓氏里居相同，張冠李戴，演成大錯者。八路軍視之，亦不關心。

四，事前的佈置

八路軍活埋良民以前，例有一種之佈置，所謂佈置即掘挖土坑，是也。在準備活埋一良民以前，概於事先，掘成土坑，其坑，有三大類，一曰臥坑，二曰坐坑，三曰倒坑，其臥坑長約六尺，深約三尺，寬約二尺，坐坑長寬均約二尺，深約四尺，倒坑爲洞狀，直徑僅一尺之譜，深度不同，因時而異，有深三尺許者，亦有深五尺許者，總之法不同，各視其臨時動念爲斷，其慘酷程度，亦略有等差。

五，活埋之慘狀

被活埋人，既因其通知，而不能不去。到達以後，在主持活埋之權威者，或當衆發表活埋之原因，或竟一言不發。總之，在被活埋人，無置辯之餘地。爲臥坑，則令其平臥坑內。爲坐坑，則令其坐於坑中。爲倒坑，則以其頭朝向下推之入坑。入坑後，即取掘出之土，覆之入坑，被活埋人有哭者，有不哭者，有發出一種慘聲者，有發出一種怪聲，堰土而出者，堰至相當程度，其浮土，往往上下震動，想見被活埋人，因空氣壅閉，一種悶塞難堪之意味。大致堰至相當程度，即不顧而去，雖經過時期，已氣絕死全。所最令人慘不忍睹者，即倒坑之倒坑，人在坑內，腿足向上，掀騰於坑外，觀其自然，開歷史上未有之奇。

六，事後之禁律

活埋慘劇，執行既畢，被活埋人，早已死去，棄屍原野，似埋非埋，死者家屬，痛定思痛，亟欲發掘浮土，另行棺殮，改爲葬埋，託人請求，則無人敢向其開口，擅招同類之嫌疑，私行發掘，其罪尤大莫與京，惟有不問不聞，熟視若無覩者，其隱忍之處，真同淋漓，較之痛哭，見者痛心，聞者色變，其慘，乃不可以言語文字，之形容殆盡。

七，鄉長被戕害

有某君者，家本中資，好善，一鄉民望，共同欽仰，任鄉長，已歷多年，値地方不靖，匪徒往來，某君曾防衛鄉民，設法自衛，値八路軍至，惡其自衛組織，頗爲完備，則指某君爲通敵，令人通知，前往就死，日當衆發表，數其罪狀，某君聲明，係爲保衛地方，乞在場鄉民，出爲作證，在場鄉民，明知爲誣陷，而迫於八路軍之淫威，不敢發言，結果，被活埋，諸如此類，不勝枚舉，總之，任意尋一罪名，即可活埋處死。所謂欲加之罪何患無詞也。

八，一言送兩命

有一田姓者，住甲村，二女俱適乙村，而婿家皆爲某姓，一日，田姓生辰，二女俱分別歸寧，爲父祝壽，長女半途行經一大樹之下，坐而稍憩，時見坐樹下者，尚有一婦女，無事共話，田女俱以告，該婦女云：「聞八路軍將至，不如……」田女答云：「八路軍乎？擄歸而已。」言畢，作別而去，不意，該婦女，即八路軍婦女組小組長，返回後，即令人通知田姓，索其由乙村某姓歸寧之婦女，其時，次女已由乙村抵家，無可推諉，惟有應命前往，未經究詰，逕予活埋，事後，長女又歸，知爲誤傳，又與次女去，依樣活埋。如此處死，真可謂偶屬棄市之慘事，更見於今日矣！（完）

慶祝菲律賓完全佔領 全華北舉辦各種行事

王委員長發出訓令於八九兩日實施

【北京】華北政務委員會茲定五月八九兩日爲菲律賓佔領慶祝日，慶祝菲律賓之完全佔領，同時爲昂揚打倒英美解放東亞與推進治運起見，更決定舉辦各種行事，關於此事，已由王委員長對中央暨地方各機關發出訓令，北京市各重要行事決定如下列項目舉辦，至於其他各地，則可以京市爲準，而就當地實情，適宜計劃實施之。

行事

懸掛國旗　依照前例。

拍發賀電　以王委員長之名義對日本政府並菲律賓方面軍最高指揮官等，拍發慶祝電報。

訓話講演及其他　八日下午四時，各機關學校公司團體等在慶祝第一日（完全佔領發表日之翌日）用適宜方法實施訓話講演等。

樂隊大遊行　編成樂隊二班（一班約五十人）偕同新民會青訓生使之遊行東西單等各主要路線，並在樂隊之左右前後舉以「慶祝菲律賓完全佔領」「擊滅英美」等大幅布製標語以助遊行氣勢。

宣傳行事

廣播　八日下午七時，甲，講演，王委員長以下各界要人講演，2，慶祝特輯，音樂演奏等。

宣傳氣球　是日高放「慶祝完全佔領菲律賓」之氣球。

布製標語宣傳牌　在牌樓要路電影院前懸掛「慶祝菲律賓完全佔領」「打倒英美解放東亞」等文字之布製標語樹立宣傳牌。

音樂電影講演大會　慶祝第一二日之夜間在市內數處舉辦音樂電影講演大會。（823）

日軍攻陷科列西德爾要塞 華北民衆歡騰聖戰基業完成

京市中日各界分別熱烈慶祝

【北京】自大東亞戰爭勃發以來，由於日軍之果敢進擊，數月間將東亞英美殘餘勢力全部擊毀，各地相繼佔領，惟執迷不悟之菲島殘敵，仍希圖以科列西德爾島爲據點，作最後之抵抗，然以日軍所向無敵，於七日已將該島全部佔領，消息傳來，華北民衆莫不歡騰，共慶東亞和平基礎全部奠定，從此踏入建設之途，籌備慶祝行事，昨日（八日）各地並先期遍貼標語，漫話，快報，民衆皆喜出望外，爭往觀看，按科列西德爾島乃菲島之要塞，今該島已陷，敵之殘餘勢力已全部肅清，菲島治安完全恢復，同時大東亞共榮圈之建設，亦將以此爲契機，踏入本格之途云。

【北京】殘存於大東亞海之美英據點科列西德爾島，亦終於日軍猛攻下陷落，適値大詔奉戴日之八日昇起慶祝汽球之北京方面，中日一致慶祝日軍完全佔領菲島，並加强完成聖戰之新決意，日方各官衙學校公司均於大詔奉戴式後繼續舉行慶祝訓示，午前十時起，日各團體暨民代表等隨時參拜北京神社，奉告菲島完全佔領，此外中國方面亦均懸國旗，各官廳學校，公司，亦舉行適宜訓話講演宣揚打倒英美解放東亞之氣勢，晚間於東單舉行慶祝電影會，又王委員長是日午後七時在廣播電台，對全華北民衆強調佔領菲島之意義，又日本東條首相，陸海兩相，及南方方面最高指揮官，已對菲島方面最高指揮官發出祝電，又九日將自午前十時起以市警察樂隊當先將新民會青年隊，分爲二班，分由東單及新民會前舉行大遊行，並將繼續舉開電影講演大會云。

菲律賓全域陷落 電台特辯慶祝節目

【北京】菲律賓全域陷落後北京中央廣播電台特辯慶祝節目，內容異常豪華，昨（八日）爲第一日，晚七時由第一放送放送王揖唐委員長之慶祝演講，（演詞詳參閱第一版）。十一時三十分之特殊放送由在京之菲律賓僑民代表用英語對其主國官民演講，題爲「當此菲島陷落之際告我國官民」云。(12)

滿電台今晚放送 歡迎汪主席之夕

【北京】滿洲廣播電台於今（九日）晚八時起放送「歡迎汪主席之夕」之豪華節目，北京中央廣播電台屆時特予轉播放送，茲將其內容誌次：一，朗讀，題爲新中國讚，二，唱歌，汪先生歡迎歌，三，話劇，誕生的中國，由新京文藝話劇團演播，四，錄音，歡迎汪主席，內容，1，新京車站歡迎汪主席實況，2，張國務總理招待宴實況，市民歡迎會實況，五，合唱與齊唱，汪先生歡迎歌由新京合唱團演播。(12)

房山保甲青年團 隆重舉行結成式

【本報南特派員房山發】該縣警察所所長馬熙成氏，自奉命勵行第四次治安强化運動之後，對於地方治安，極爲注意，特訓練保甲青年團，已於本月三日，在新民體育場舉行結成式，由第一分所長李鳳藻率領入場，計到有友軍〇〇隊長，縣長，顧問，以及警察所全體職員，首由馬所長報告結成經過，並由友軍隊長，縣長，顧問依次訓示，儀式極爲隆重云。

（攝影說明）財署督辦汪時璟向楊村最高指揮官獻金情形

魯東剿共自衛團護鄉愛家 周村擊潰大股共產匪

青年俘虜發表憤恨共產主義之談話

【本報魯東特派員淄縣】周村魯東共產軍基幹部隊山東縱隊五一支隊，因三月下旬治强運動之開始，同時受日軍陸海協同作戰之嚴正打擊，與本縣之連絡，逐告斷絕，憤怨失望，三日拂曉，由周唐口方面向長山縣周村東北猶台縣北營防壁，以最後之努力，企圖突破，但各鄉村之保甲自衛防守堅固，逐使屍體埋諸壕溝，逃走之楊國夫指揮之山東縱隊第三支隊七個中隊（一中隊一八〇名）殺到該村，與該村勵共自衛團開始衝突，由於官民一致，且治强運動中之訓練，亦時侵良，不許入村一步，共產軍對此，以砲五門輕機關槍二挺，向我攻擊，倘編簇中之敵軍抗戰，越過戰壕，全村民壯烈實施突擊，演白刃戰約數次，交戰四十餘分鐘後，敵死傷過半，負傷約百餘名，不支遁走，我方無大損害。又，被俘虜而被擒之士兵（二十一歲），因一見傷亡之狀，痛苦，臉色蒼白不正，對共產黨異常憤恨，發表如次之談話：

余爲益都中學畢業之知識階級，十二分痛恨馬克思與列寧主義，共產主義謂能解放中國，然而究其實，全爲謊言，在現實上，今吾人並不脫離東洋古來之大家族制度，吾等日夜閱讀研究之中國經濟，政治之實調查書，爲依據英美資本主義之機會主義由此之書籍，使吾等東洋的精神的社會，以唯物論的，錯誤的方法論，而編輯成者，並無客觀的中國自體，自治强運動開始以來之敗北，……

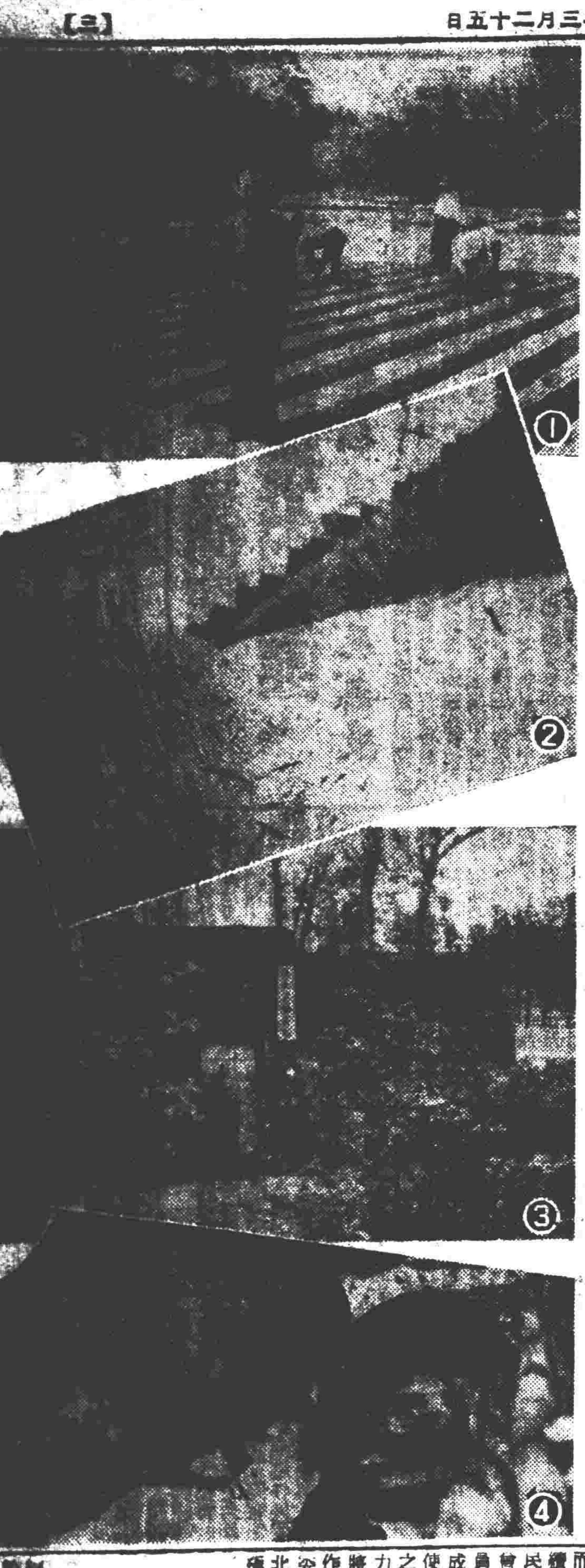

未可限量之河南增產

開封農林局積極增產工作之實況：圖（一）農林局曲佃劃歐處長實地指導（二）優良種籽所種的麥田（三）農場野外景（四）農業中之熱烈

推進新民教育

新民會擬定訓教編委會組織大綱

【北京】際此大東亞戰爭勝利之佳報頻傳來，英美在東亞兩洋間之侵略勢力已總崩潰，僅東亞之解放成功，僅時間問題，但此時成後防禦諸問題，其責任當因戰區之擴大而繁重，最要者，即爲培植適應新東亞之有力人材，新民會爲早日完成此次大業起見，曾在月前設立訓教材編纂委員會廣蒐調查各種教材，俾能成冊，分發各地訓練使用，期使華北各地民衆均能達到正確之指導訓練，使得官民共同努力邁進建設，茲該會組織部已將該訓練教材編纂委員會之組織工作大綱擬定，即日實施，務使新民教育必有事入之發展，北新民教育必更有事入之發展云。(19)

財署汪時璟督辦 獻金二十五萬元

治安確立的楊村 民間自衛組織嚴密

【本報中特派員楊村發】楊村昨日之敗北，更確其頂點，以吾等村民以上之裝備，擊破彼等，爲當然者也，更不能妨礙吾等真實之民衆生活，彼等，死門於生活權，死守家田，爲當然者，吾等中央部高唱理論與實踐之辯證的統一，喝破馬克思主義中國化，而再教育幹部，放棄……

【本報中特派員楊村發】楊村蘭武清縣第六區所轄界轄城六十里，楊村車站五里許，地勢險要，記者爲欲徹底明瞭該鄉村推行治運情況，特深入該村，作民間的訪詢，據李家茶飯館舖掌所述，該村內有兩千三百三十五戶口，約一萬六千一百七十多男女丁，維持地面的有第六區的警察所，警備隊的一中隊軍備均充實，民間的自衛組織有武裝自衛團，另外有廿三個保甲所形成的保甲自衛團，記者據詢以這次治安强化運動是怎樣的做法，記者唯恐其不明白這個名詞，並加以解釋，殊不知該老舖掌順口說出治安强化運動在村裏經由新民會警察所，棉產改進會各機關的深刻宣傳，勸共自衛的事情，因爲本地沒有共產匪，就是通土匪也沒有，故無所其勤，然而在自衛方面，卻是組織非常的嚴密，十家爲一甲，十甲爲一保，無論保甲長都要負責任，並由每保每日派定一個人到保中自衛團去値班，無分晝夜，保中國分去各村鎮去聯絡，武裝團及警備隊分去巡哨，所以現在這個路劫的都未曾有，地方稍爲安謐呢！記者以酒飯已足乃會鈔而出，並往訪警察所，新民會，自衛團等各機關再作側面的詢問，據稱均如是，並詢記者，楊村之所以有今日狀況者，實當官民等之一心一德，協力警力量之不足爲着想，故雙方感情極爲融洽，在本次治安强化運動開始後，尤能共體時艱，造成王道樂土之楊村也云。

棉花急速增產 本年度超過三萬畝

【本報中特派員楊村發】楊村縣產棉之地，在本次治安强化運動實施後，對於棉花增產工作曾由華北棉產改進會楊村分辦事處擬具特殊計劃，着手推廣，去年度該地雖有棉花二萬五千畝，本年度因欲實行增產，特由分辦事處配給農戶斯字種，一律播種，截至目前止，已超過三萬畝以上，按預定計劃僅植三萬畝也，故改進會方面爲擴此機關再行推廣起見，特定楊村爲優良棉種普及區，惟該地多無鹼性頗不宜植，但經分辦事處之積極指導，尚可繁殖，至於棉田之灌溉，前由楊村在官府公署計劃鑿井百眼，期以棉花增產之協助然該地非至六七丈深不能得到甜水，故雖鑿井二處，但完全爲苦水，而不適用，焉欲將苦水灌溉棉田，不但不能使其繁植而能立刻使其枯槁也，是以該地之鑿井工作極感困難。

農作物增產 劃定試驗區

楊村新民會本年實行

【本報中特派員楊村發】楊村新民會辦事處自治運動開始後，注重民間的宣傳，同時對於農作物之增產，特擬定計劃並在下朱莊，老米店，大數楊三地，劃爲新民會農產物增產試驗區，其計劃爲每地推出三村，每村勻出田地十畝，由新民會派員負責經營管理，播種玉米，小麥，棉花，高粱等種子，現已實行，俟秋收後之收穫仍歸諸原有田地之農戶所有在新民會方面不過係試驗增產結果如何將來如有成效，則通令全楊村民衆一律遵照實行，記者曾至該地參觀，見所植之種苗綠油油可愛，並引用運河之水實行灌溉，一般農戶對該試驗區之成果極爲期待云。

北京中央廣播電台

五月九日（星期六）

八時，新民體操

八時二十分，日語講座。

八時四十分，華北之時局唱片

九時二十分，新聞。

九時三十五分，商情行市。

十一時，新民時間第四次治運期中新民會西郊區分會現在實施之工作呂必聊。

十一時一分，唱片。

十二時，報時，衛生常識：家庭中所應有的藥品，王炳文。

十二時十五分，職業介紹。

十二時十五分，京音大鼓，桃花村，張允方，單弦，西洲主

十三時文，振果

十三時二十五分，魚肉菜蔬行市

十三時三十分，唱片，水滸傳

十四時三十分，評書

十四時五十分，新聞。拉洋片

十四時，相聲，太公賣麵

劉寶瑞，察天大鼓

十六時，新聞。

十八時，兒童新聞，兒童時間：講話：小學生對於治强運動應有之認識，何全序。

十八時二十七分，日語講座。

十八時五十分本時節目。

十九時，教師學校會，大東亞解放與我們階級應負的任務，李張景閣，獨奏，劉天鵬，西皮如松，管郭，國樂吉劇，唐秋圃

十九時三十分，行政工作報告，時事解說，林文龍

十九時五十分新聞。

世界（慶祝新作），新聞

二十時十一時四十分，播音劇，中國劇團

二十一時三十分，新聞。

二十時，歡迎汪主席之夕（由滿洲國轉播）

二十二時二十分，京劇，由長安戲院中繼，1，蘇武牧羊，2，戲迷傳，言菊朋

鐵路警務學院

【北京】鐵路警務學院，舉辦「鐵路警務研究會」，業已開學，所有各路警務級幹部人員，廿餘名警務人員，均已到京，開始入學受訓。(14)

拍賣

北京日本府兵器第三十一研究所平時倉庫，令結京門外將全部貨品手毛巾西裝用品日化裝物等，大拍賣自本月十日起每日上午十二時至下午六時止期定有一週爲限。

治運巡迴推進班 第二期今日出發

【北京】新民會中央總會，爲推進治運前曾組織治强運動巡迴推進班，第一期五班，日前由電啟各地事務長率領出發各地，並已返回北京，獲得極大效果，第二期共計六班，特定於今日（九日）下午由京主席參事領導由京出發，各地實施治運工作云。

本報附設新民日語學校 氣象一新開始授課

將有更進一步之奮鬥與努力

【北京】本報附設新民日語學校，前者設立於京市內二區石駙馬西大街之文星小學校內借用其校舍之一部以授課，今者因學生人數激增，乃借用石駙馬大街之舊培華女子學校之校址，將其內部修繕，使其面目全然一新而開始授課矣。於此次校舍遷移之同時新民日語學校當事者，徒以語學爲中日親善與提攜必要之資，其於語學教育上，較前以往將有進一步之奮鬥與努力，殊堪爲世人所期待也。26！本報附設日語學校新舍之校門。2，本報附設日語學校新舍之一部。

① ②

大東亞戰爭紀念日 新民會昨舉行朝會

鈴木最高顧問親臨講話

【北京】昨（八）日爲第五次大東亞戰爭紀念日，新民會中央總會於上午九時在該會前新民廣場舉行紀念朝禮，計到有鈴木最高顧問，喩事務總長，小澤總務部長，竹內厚生部長，陳宣傳局長，繆政治局長，實人事局長以下全體職員，一齊出席，首昇中日國旗，合唱會歌，遙拜東方，次爲默禱大東亞新秩序殉難之英靈，旋由組織部王寶科長領導朗讀新民會綱領，繼由鈴木最高顧問（見圖）開始對全體職員訓話，闡述値此第四次治强運動期內，大東亞解放戰之佳報頻頻傳來，吾人今後應如何奮勵，如何努力，始取得最後之勝利成果，訓切異常，歷一小時，訓話後，全員依次參拜國府，國會旗行最敬禮後，約十分許始散會云。(19)

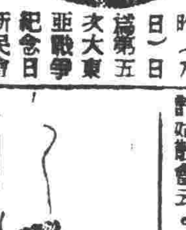

不可輕信謠言

拍花匪應嚴事嚴辦

「謠言」本來是無稽之談，謠言的所由來不外是：（一）喫飽飯無話找話，故意聳人聽聞；（二）蓄意在攪亂人心。

承平時代，對於造謠生事的，固然得從嚴辦，而輕信謠言以訛傳訛的，亦應有懲得，何況，正在多事的時候的現在，取締謠言，是不容忽視的事？

對於華北真相問題的謠言，我們昨天已講實施。

現在所指實的，便是拍花匪把孩子處死，來作裝運烈性藥之用的謠言，不僅北京有此傳說，京外各地傳說更盛，畢竟有這種事嗎？如有，有事當局自然會嚴厲處罰，以憲匪儆，如沒有，應該嚴拿造謠生事犯。

所謂拍花匪，根據最近調查，不能否認眞的沒有，我們爲審慎起見應謹慎猶諸言論，應要求當局嚴拿拍花匪，認清這也是撲滅謠言的一種手段！

大學眼藥
不壞不腐・目疾良劑

武俠長篇 琥珀連環

徐雪羽著・任率英繪　第五回　樵琅北畔英雄聽生 是較成害俠士流聲　（六一）

先照着頭裏的那個牛，提手裡楊柳枝兒一掄，那隻牛往旁邊一閃，小孩兒的手還不用提够多快了。往前一躥身，就把一隻牛犄角抓住，單腿往前一坐，一抬後頭腿，那牛既怕後頭的牛追上，又惱前頭有人擋住，吽的一聲，隨然往起一揚頭，那些種莊家的跟萬天翔這一個孩兒學生全都嚇壞了，准知這牛的勁頭兒全在腦袋上，不用說是人，一隻牛遇見一條老虎也不是個小孩，一看牛犄角往上一挑，大家齊喊一聲：「不好！」可是誰也不敢過去，就在這末一眨眼的功夫，就看那個小孩輪着牛角往上一挑，身子也便跟着往上一躥，跟着往下一撤，那隻牛角，那牛本來用力過猛，身子已經半空之際，又加上小孩兒借勁往下一撤，那末大的牛，吽的一聲叫，連一動也不動了。大家一看，全都伸着舌頭發怔，這喊好兒都喊不出來了。就在這末個時候，後頭那隻牛也到了，一邊甩兩隻犄角猶衝要挑就到了，條腿，一邊用兩隻犄角猶衝要挑就到了，那個小孩兒見了，搶了地下躺着的那條牛，又奔了那隻牛，一撫，那牛才往旁邊一閃，小孩兒又把這隻牛的犄角也抓住了，牛犄角也是照樣兒往上一挑，這回他不往下撤了，牛腦袋往上一揚，前腿一墊，喫的一聲，竟自躥上牛背，恰好那隻牛正把頭兒一揚，小孩兒往前一伸手，把那隻牛角也抓在手裡，左手向前一推，右手往後一撤，喊一聲：「走！」那牛連一點個性也沒有了，轉身軀，便往來路一扭一扭的走去。這時候看熱鬧的已經都成了傻子，站在那裡張着嘴瞪着眼全都瞧着那個小孩兒瞧。萬天翔早就想過去

頭痛・眩暈
舒服靈
▲操勞過度者
▲睡眠不足者
▲旅行及熱鬧場中之
頭痛眩暈，請服舒服靈，迅速而作用持久之最新頭痛藥片。

痰喘咳嗽一服除根
本藥治無論如何難症之痰喘咳嗽，亦必使其除根，誠名藥也，原料係以高貴藥材所配製，基於學理，以東西兩洋醫術之最高技術，而精製綜合之藥也，故不特苦於長年慢性痰喘咳嗽等病者，服之自奏神效，即急性之目下患病中者，祈購買服用，一服立刻便可除根，使咽喉轉佳，其藥陶陶，而本藥治療時，決無變成肺炎，肋膜炎，肺結核等惡症之虞，是以博得佳譽。

註冊商標
龍角散
患左列病狀者，即祈服用之
龍角散適應病症
總舖 藤井得三郎商店

雙獅老牌 青囊斑龍丸

現已正式開幕歡迎參觀比較
順慶隆 綢緞呢絨 大減價

立型機器磚
新明機製麵粉廠

治淋
大量突擊療法
治癒迅速
本劑發揮從來藥劑中所未有之卓越効果，即對輕易發生淋菌之尿道粘膜上皮細胞，直接發生作用，立即消退炎症，舒解疼痛，同時對淋菌亦起作用，將其撲滅，以登全治之域。
急性淋病，慢性淋病，尿道炎，副睾丸炎，淋病性攝護腺炎等
治無痛
股份有限公司 滿洲藤澤友吉商店

山東版

各界人士，如有關本報發行廣告者，請向下列本報各支社接洽：濟南總支社 濟南二大馬路緯一路四六號　青島支社 青島市海陽路二號　魯東總支社 烟台市德德街八號

省各縣警隊自衛團 大舉痛剿境內殘匪
匪部狼狽逃竄棄屍無數

【濟南通訊】山東省公署，據高密縣警電告，本縣六區呼家莊西一帶，本月初，有偽二師張步雲偽三團郭祝亭偽六團孫思良，及新六團徐立功等匪部，共約千餘名，在該處大肆搔擾，縣知事萬聞民據報後，當即督率警隊〇〇名，及各區自衛團等，分路向該地兜剿，馳抵該鎮，即展開包圍戰，匪部措手不及，倉惶向西南方逃竄，是役，計傷匪徒百餘名，我軍鹵獲軍械甚夥，並大勝凱旋云云。

【高密通訊】駐高密友軍部隊與縣知事，為積極推行四次治運，特舉行聯合討伐，于四月二十八日晚間，由友軍〇〇名與縣警備隊自衛團〇〇名，聯合出發，新民會與縣宣傳班並派員隨同出發，實行宣傳宣撫工作，自出發以來，經過各地，倘稱平靜，各部游匪均聞風遠颺，於五月一日進至大莊李家莊一帶，發現匪文齋部下〇〇名，當即開鎗射擊，該匪周章狼狽不能抵抗，即四散逃竄，我部並無傷亡云。

【高密通訊】本縣第五區盤據展家偽匪，企圖向黃唐家前進，經我五區自衛團便衣隊探悉，即時出動，予以襲擊，匪即不支向後退去，被我擊斃敵匪一名，傷匪二名，同時三四區自衛團由河東用機槍射擊並炮射二發，擊傷敵匪三名，敵匪狼狽逃竄，向展家蔡家一帶潰散云。

【濟南通訊】山東省公署，據臨淄縣警電告，本縣自四次治運展開以來，縣知事周鼎督率警隊，不分晝夜，出發討伐，日昨探得九區谷莊杏園，下壑寺一帶，有匪偽洪明等匪部約五千名盤據，當即率領警隊並會同皇軍馳往討伐，於次晨黎明，到達該地，即將各該村包圍，展開激烈攻擊，戰至午後八時，匪部不支，狼狽逃竄，是役斃匪數百名，死傷馬四五十餘匹，俘匪徒約五百名，並鹵獲步槍二百餘支，其他物品甚夥，餘匪逃竄，現正在追剿中云。

【濟南通訊】山東省公署據長清縣電告，本縣知事馮譜彭探得共匪第四軍分區獨立營王克厚部五百餘人，在周蘇莊一帶盤據，乘機騷動，當即派警隊〇〇名，前往痛剿，至該村時，即勇猛攻入，匪部據河堤頑抗，經我軍奮勇進擊，卒將河堤佔領，匪部狼狽逃去，是役斃匪一名，獲馬一匹，並軍器多件云云。

又長清縣知事馮譜彭探得共匪第四軍區獨立營王克厚匪部五百餘人在周蘇莊一帶盤據河壩頑抗，經我軍奮勇進擊，終將河壩佔領，匪部狼狽逃走，是役斃匪一名，獲馬一匹，並軍器多件云。

又長清縣警察所勦共班長高可……

據探報告三區王府莊四區高垣壇等村，有黨匪潛伏活動，即率班員〇〇名，向高垣壇出發，至該村附近，突有匪徒數名，由村內鳴槍頑擊，我方立即還擊追剿，匪徒四散無踪，旋返回高垣壇，嚴祕搜索，在該村檢舉嫌疑犯孫寶祀，段勤軒，王化庭，劉啓貴，劉興起，孫廣德，王思棟，祁王氏等八名，即帶各犯到城訊辦云。

【壽張縣通訊】據本月二十日晚八時情報云，於城西二十五里竹口鎮一帶，有共軍百餘名潛據，催收救國公糧，王知事為徹底解除民間痛苦起見，遂於二十一日晨，協同顧問指導官親率宣傳班長郭端祥，及警兵二百名，出發至關門口間，前有敵情，遂親指士兵出奇兵之激戰二小時餘，敵始不支而逃，我方立即挺進直達竹口鎮劉口一帶，敵已竄去無蹤，即廣寫大字標語貼傳單等，繼續沿途搜索，達至王樓駐防地檢閱警隊，午後六時餘方回城云。

【淄川通訊】本縣縣知事孫國棟，為徹底確立地方治安，以……

達成第四次治安強化運動之使命，連日以來，督勵警備隊，實施大討伐，均獲相當效果，查縣境西南四五兩區，山岳地帶，尚有少數殘匪，伺隙竄擾，該署於四月十九日起，由警備隊王〇隊附，派警隊實施討伐，其戰果錄次，（一）四月十九日，派〇隊長以下官兵〇〇名赴五區河夾莊一帶實施石谷莊討伐，計獲匪二名槍二枝，子彈十餘粒。

慶祝菲律賓軍島陷落 博興舉行民衆大會
參加各界市民千餘人情況熱烈

【博興通訊】博興縣知事張聘三，為慶祝菲律賓軍島完全陷落，事前積極籌備慶祝，故於二十四日召開民衆慶祝大會，並派宣傳員身赴各鄉講演菲律賓群島陷落，以及東亞解放等意義，並在城廂四關實施街頭講演，張貼標語，散放傳單，在縣署前坪高搭松坊並講演台，張掛布幕，是日上午十一時，召開民衆大會，同時城廂四關商民住戶均懸旗，以表慶祝，參加者各機關團體民衆約有千餘人，開會時首由程知事致開會辭，慶祝菲律賓群島陷落的意義，並講述大東亞戰爭進行之狀況後，皇軍隊長參事秘書科長，分別致辭，民衆莫不歡騰，閉會後隨即示威遊行，各持中日小旗沿街高呼口號，情況極其熱烈，至下午二時始行散會云云。

營造業登記規則
青島市公署公佈實行

【青島通訊】本市市公署頃修正青島特別市營造業登記規則，於昨日公布，茲誌之如次：

第一條，凡在本市以營造廠建築公司，及水木工作等為營業者，應遵照本規則向建設局請求登記。

第二條，凡請求登記者應先至建設局領填登記申請書，正副本各一份，並應經同業二人之證明，呈候審查。

第三條，凡經建設局審查合格准予登記之營造業，應繳納登記費十元，印花費二元，領取登記憑照。

第四條，凡未經登記之營造業在本市內概不得承包營造工程。

第五條，凡有左列情事之一者建設局得酌量情形，處以二百元以下五元以上之罰金，或停止其登記，以三個月至一年為限。

甲，以登記憑照冒名頂替者，

乙，無照動工者，

丙，不遵照建設局核准圖樣營造者，

丁，擅移或損壞建設局所立路界標誌者，

戊，偷工減料因而發生危險者，

己，違犯建設局定章經通知不遵者，

第六條，已經登記之營造業承攬各項工程，不得超過其資本額數之五倍。

第七條，登記人應於每年呈驗登記憑照一次，建設局蓋章發還。

第八條，登記人如自行停止營業，或變更組織，更換經理遷移地址時，應呈報建設局備案。

第九條，登記人憑照遺失時，應即登報聲明，並呈請建設局補給新照隨繳手續費及印花費各二元。

第十條，本規則如有未盡事宜，得提出市政會議修正之。

第十一條，本規則自公佈之日前市政府第七十四次市政會議議決，中華民國二十年一月二十八日市政府令第十五號公布及第一六六次市政會議議決，二十一年十月二十六日第四十八號公布廢止之。

擴大舉行慶祝會
昌樂縣署成立四週年

【昌樂】昌樂縣公署，在縣署成立四週年紀念日，特擴大慶祝，重要街口，扎設松坊，新民體育場，高紮彩棚，是日上午十時，開會慶祝，到有皇軍部隊長縣知事，縣等各界來賓，如儀開會，首由徐知事致開會辭，次由皇軍部隊長致辭，繼由公署代表致祝辭，來賓致祝辭後，由徐知事領導，呼口號後，開始運動會，全運動各項情緒熱烈，午後五時半，始行散會云。

陽穀推進增產工作 將設立農事試驗場
縣知事赴區視察督導各處公程

【陽穀通訊】本縣黨知事，自第四次治安強化運動實施展開後，按定目標邁進，前日由黨知事，率縣警備隊大隊附，縣聯合宣傳隊，出發城東邊境七十里之阿城鎮宣撫，到達後當即召集民衆訓話，將四次治運意義，詳細講述，並視察各處工程，次日率隊返城，經第二區占柳鄉范海莊時，適值該處集市，當即開講演大會，散會後始返城。又上月二十九日，忽有流匪在三四兩區邊境搶亂，縣署擬報後，當即派警隊前往，討伐，經警兵堵勦，已使之潰滅云。又縣公署，鼓勵農民生產，特在七區三里莊，設農事試驗場改善農產，又本年特在區內，添鑿水井四百眼，以資灌溉農田云。

陽信普降甘霖
麥苗茂生收穫有望

【陽信】魯北陽信縣區一帶，自入春以來，久未降雨，乾旱日甚，麥苗將枯死，突昨二日午後二點三〇分，氣候忽然轉劇，天空陰霾異常，溫度上昇五〇度左右，至三點一〇分甘霖依然落下，入夜仍繼續不止，至翌日晨九點二〇分始停，滲透地面約七寸，農民鼓舞歡騰，咸稱好雨，本年麥類收穫頗可期望云。

【壽張縣通訊】本縣去歲自秋耕多，未得雨雪，入春尤其亢旱，復以狂風時作，麥苗已成枯槁，秋禾未能播種，災象已成，農民莫不旁徨，王縣長以民生問題，虔心祈禱，竭誠祈雨，旋齊集各機關及商民人等，每日至廟前設壇祈禱，計自四月二十一時至二十五日上午八時止，雨落透池，四野均沾，農民皆轉憂為喜，額首稱慶，咸感戴王縣長至誠格天所致，正擬備演戲以答神庥，據息，此次普降甘霖，黎民耕耘，田畝播種五穀，民心安定，對四次強化治安推進，俾益匪淺，壽張縣政，漸呈曙光不難明朗化云。

濟市立各小學校 努力推進治運

【濟南】市立各小學，依照四次治安強化運動工作既定方案，在市公署指導下，對治運三大目標，努力推展，已獲顯著成績，茲將緯十路小學等，進展治運工作情形誌後。市立緯十路小學，為響應治強運動，集合該校男女少年團隊員舉行檢閱，灌養整理團體紀律與禮節，暑期養成少年尚武精神。市立辛莊小學：召集學生家長假該校三四年級教室，舉行此次治運懇談會，闡明四次治運之三大目標，詞極懇摯，各家長均受感動。市立太平街小學：該校自即日起，履行班級儲蓄會，養成兒童儲蓄習慣，達成勤儉增產的，並擇最多學生儲蓄之班級由校方發給獎品，以示鼓勵。市立正覺寺小學：該校為堅定兒童之滅共與亞之信念，特舉行理想試驗，編印有關大東亞解放際之各項問題，使其答覆，以養正確兒童思想，為復興中國之主幹。

濟市署加强市立醫院機構 整頓英美系學校
本年下半年度可開始實施

【濟南通訊】因鑒於英美教育侵略之消滅，俾大東亞戰爭之開，濟南市公署毅然接收英美係在濟之教育機關及學校，為救濟失學青年，及收容英美依賴思想，並加強東亞共榮的建設必要之信念，決以最大之努力，整頓濟南中學，接收齊魯中學，並嘗施學生資格試驗，雖對經費困感措据但深感中等教育之重要，乃於經常預算之外，復又籌措五萬元之譜，即行市立中學之擴充工作，擴建教室二座，改建教室一座，約二萬元，改善設備，及添置物一萬元，並擬定加強該校機構，及添方一切設備，使該合理之發展，正當於積極推進中，又以該大東亞戰爭開始後之英美系齊魯醫院，為全市市民之保健及救濟一般疾病，亟應積極有所改善，道，對市立醫院之加強，實係刻不容緩，爰又開始整頓市立於三萬元之擴大建築設備預算之下，現已逐漸修建完竣，而於本年度下學期（即七月底）開始實施云。

四次治運之目標 與普及教育之關係
青市教育局陳局長廣播講演

【青島通訊】本市第四次治安強化運動，現正積極推進之中，關於教育部門，除舉行學生演講會外，並於四日下午七時起，由陳教育局長在廣播電台講演：「舉行第四次治安強化運動須普及教育」其講詞誌之如下：

此次本市舉行第四次治安強化運動，所訂實施事項內，有當地長官輪流播講演之規定，本日適由鄙人講演，因年來負推進本市教育之責，擬就教育與治安相關之點，作為講話資料，預定題目，是：「舉行第四次治安強化運動須普及教育」，茲略述於下：教育與治安問題，關係之切，似自有分際，不相關涉，但細察推求，則個中關係，至為密切，蓋教育為立國之本，凡百庶政，莫不與教育息息相關，治安為庶政之一，豈能例外，歷觀古今，凡一個治安之不能確保，其原因雖非一端，而人心不正，實為主要原因，至於人心何以不正，追本溯源，則實由於教育不良，吾國教育之錯誤由來已久，變法維新之初，淺識者流，主持大計，抛棄舊有，專務新奇，奉西人為神明，視西學為至寶，俾一般人失去自信心，自主力，已種下惡因，至今是非不明，利害莫辨，走入歧路，迨迷誤日久，理智全失，不特未能免天之功利主義，一力承持，即荒謬絕倫之共產學說，亦悉心接受，人心若此，教育若此，國家何能平靜，社會何能安寧，不然，吾國乃堂堂自主之邦，英美雖狡獪，斷不致被弄如此之易，吾國有多年養成之禮法社會，共黨雖狠毒，亦不至騷害如此之速，是知陰謀禍國，甚於堅甲利兵，邪說害人，過於洪水猛獸，言念及此，能不悚懼。吾國不幸，遭受白人赤黨之挑撥，竟與友邦日本，作鬩牆之爭，兵連禍結，已近五年，時期不可謂不久，然今日之患，不在戰爭之不能早停，而在治安之不能確保，蓋戰事雖繼續進行，受害者不過戰區附近地方，且一到適當時期，即可立刻止戰，為禍尚小，若治安不保，禍及全國，即令戰爭停止，人民仍受害，村破產，人烟滅絕，受害之廣，為禍之烈，殆不堪言，是以目下憂時之士，均以強化治安為當務之急，且欲策合人民權力，由多方面入手，以期早奏膚功，藉培國本。自華北政務委員會王委員長提倡治安強化運動以來，已歷四次，每次均有一定之目標，以為進行之依據，前三次之運動，雖經政府按照預定目標，努力邁進，但在今日教育尚未普及之中國，民衆智識，多在水平線下，對於一切政治設施，未能十分了解，對於政府主張，未能全面擁護，是以所收效果，與事前期望，尚難合，為貫徹主張起見，爰有第四次運動之舉辦，此次所定目標有三，曰東亞解放，勦共自衛，勤儉增產，較以前各次所定目標，更能切合實際，與教育方面之關係，亦較密切，如東亞解放之實施，須先以正確思想，涵養優美品格，是為德育之事，勦共自衛之實行，須先鍛錬民衆體格，加強社會組織，是為體育之事，勤儉增產之舉辦，須先擬定生產計劃，養成技術人才，是為智育之事，教育方面之三育完成，治安強化方面之三目標即可達到，一內得果，其理至明。惟迄至今日無論社會教育，學校教育，均尚未能普及，事實具在，無庸諱言，茲值四次治安強化運動積極推進之際，既需要我教育界人士積極協力，應先普及社會教育，使一般普通民衆，智識漸開，心理轉變，對於此次治安強化之意義，有深切之了解，再推廣學校教育，為一般優秀份子，樹立正確目標，養成專門技術，使對於治安強化，能堅定信念，擔負鉅任，現在友邦日本發動之大東亞戰爭，節節勝利，英美兩國在太平洋之勢力，完全潰滅，從此，可以實行解放東亞，而中國歷來依存英美，長懷英美之心理，亦隨之解除，將來吾國與友邦之全面和平，自不難隨時而現，至於共匪方面，民衆對之，已恨入骨髓，早有誓不兩立之勢，經友軍迭次痛剿，大股業已擊破，殘存零股，到處逃竄，一經民衆發揮自衛力量，即不難使其消滅，彼此英美及共黨勢力衰退，擊起環攻之時，再加以教育力量，竭力領導，則共匪之潰滅，必更加速，一俟各處毒殘全消，農村秩序恢復，然後運用技術，大量生產，俾幾至生命，得以延續，如此，四次治運之三大目標，方能圓滿達到，而教育方面之三育，亦可充分完成。現教育總署方面，對於此次治運，擬動教育界總力量，與各界協同邁進，以期早日收功，所定實施方案，已頒發各省市教育局一體奉行，鄙人忝綰青市教育，自當遵照功令辦理，對於上述普及教育一項，尤為注意，唯望本市治運成績，與其他各省市，有同樣美滿之收獲，是則鄙人所自勉，並盼吾教育界人士共同努力者也，本日講演，就此結束。

青市區中小學校學生 舉行治運講演會
各生精神振奮成績極為良好

【青島通訊】本市教育局主辦之第四次強化治安運動市區各級學校講演會，於五日上午九時起，在市禮堂舉行，開會後首由張督學致開會詞，說明四次治強三大目標，並舉辦講演會之意義，旋即開始由各演員講演至十一時講畢，經評判結果報告後，由陳教育局長發給獎品，其評判結果如下：

中學組 第一名，謝藕華，（女中）講題為「為什麼要勤儉增產」。第二名，史有餘，（文德）講題為「第四次治強運動的目的」。第三名，龔連科，（師範）講題為「第四次治強運動應有的認識」。

小學組 第一名，寇潤華，江蘇路，題為「勦共與自衛」。第二名，姚志善，北京路，題為「努力治強運動就是大東亞戰爭的勇士」。第三名，張家祺，台東鎮，題為「勤儉增產」。□以煒，江蘇路，題為「我們的使命與責任」。魯瓏，師範附小，題為「第四次治強運動的三大目標」。劉鳳鬮，台西鎮，題為「第四次治強運動的目標」。

加强保甲陣容組織 陽信調訓鄉區鎮長

【陽信通訊】陽信縣為加強保甲陣容組織，對於保甲事項切實辦理，認真訓練，俾使地方自治人員，對大衆思想，以謀徹底糾正明瞭新事態，特於本月十九日通令各鄉區鎮長轉飭該保甲長，遣縣受訓，擬定實行七日，第一日訓導責任人員該李知事，新民會鈴木次長，第二日茂木顧問，牛警察所長，第三日宣傳班，警備隊，第四日縣民，財，科，第五日縣建教科，第六日受訓期滿，舉行畢業典禮，該縣邁進三項目標下，領導民衆日能自衛，地方治安易於穩定云云。

太平地

異聞述略

浙江新登縣閒場有閒苑洞，深不可測，相傳為仙人洞府。乾隆中葉，有張惟賢孝廉，宅道豐富，年屆古稀，兒孫繞膝，然好奇之心不減壯歲。慶壽方畢，忽起笑言曰「久聞閒苑之洞傳為仙府，然莫知究竟，吾壽志往探者久矣，今擬腰纏以繩，上繫銅鈴，漸漸縋下，如鈴聲響動，即行升上，否則任其所之，無礙也。」兒孫瞿阻之不得，勉從之。其縋墜數十丈，越數小時未聞鈴聲響動，守候數日，寂然無聲，知已深入，祇得悵悵而歸。張進洞後，始則僅摸索而入，既而豁然開朗，別有洞天，見一大廈，殿閣高聳，無異人世，行至廳堂，一白髮老人端坐焉。張趨而揖曰：「未蒙寵召，自犯仙顏，伏乞多恕。」老人舉頭凝視曰：「善哉，善哉！子既來此，不謂無緣，清靜修，自有善果。」張拜而退。居數月，老人曰：「我往天府，汝須靜守，四體毋得擅動。」老人飄然而去。張居守數日，岑寂無聊，仰見天花板光彩，躍身，舉手觸之，忽開一竅，身即騰躍而出，已在外場矣。回思家鄉，遍尋不得，探詢村中耆老，皆對不知。內中有一老叟，鬢髮皓白，曰：「聞一百餘年以前，有張孝廉者為探閒苑之洞，一去不返，其子孫後經紅羊之亂，偶有唯類矣」。張聞之愴然泣下，回見衰草瓦礫中有破石臼一個，認係己物，銅駝荊棘，不免興滄桑之感，遂復入山修道，不知所終。

戲劇答問

唐稚員先生問

一，能仁寺何玉鳳所戴之帽子，身上所穿之衣服褲子，在戲裝叫何名字？

二，毛世來，宋德珠，何處照像館照有六寸十三妹戲像，又宋德珠儲金鶼合攝蝶戀花戲像，何處照像館可購原板戲像？

三，吳素秋有雙蝴蝶一劇，為何不常公演？可否直接去信詢問？

四，李世芳有汴梁圖一劇之詳情若何？又該劇中之太監二人，一為小生妝扮，叫何名字？一為小丑妝扮，叫何名字？

五，玉堂春自嫖院至監會團圓止，是一至四本為對？或一至八本為對？

—答—

（一）何玉鳳所戴者為女紅風帽，身穿者為女紅抱衣抱褲。其一抱字或有寫作「豹」者不確。因此種衣褲較之摺皺等為瘦，有類俗謂之「緊身」，故名「抱衣」，以取「抱身」之意，如謂「豹衣」，則成音訛矣。（二）韋問如欲詳答，則……（三）吳素秋之雙蝴蝶，……講評對中皆有之，不過皮黃編製稍懈，並非素秋拿手，是以不常公演。去函詢問，亦無不可。（四）汴梁圖，又名搭棚，亦名北漢王。乃五代後漢高帝劉知遠寵幸妃蘇氏。為蘇逢吉之女，蘇有意於篡位，伏甲兵，而邀帝往幸其第。中宮劉瑞蓮（或云柳瑞蓮）諫之不聽，帝令大將趙甫以兵扈隨其後。際帝至蘇逢吉邸，飲酒半酣，伏兵突起，帝由內侍扶掖而逃，幸得瑞蓮與趙甫來，救帝而擒逢吉。入宮後，使劍欲斬蘇妃，瑞蓮力爭不肯，蘇妃卒被誅。是即漢帝劉知遠反，過近汴梁，瑞蓮佐帝與戰，衆寡不敵，帝后雙雙殉國。此即汴梁圖一劇之內情也。至於內侍二人，並無名字，猶之霸王別姬，韓信之二內侍亦無名字，是不可以穿鑿為之。（五）玉堂春從先只有嫖院，王廟，起解，會審三齣，其標院，監會，團圓，皆後人所增添者，至於五至八本之玉堂春，始自徐碧雲，乃湘人賀藻卿所編，其絹娘放火，秉義解糧，全係向壁虛構。不過以「有人謂王金龍係影射王三善」之一語為之。故此二者無所謂對亦無所謂不對。若取真正之老戲，仍不外嫖院，王廟起解會審三齣。若會審可以對好，則探監得珠，餘皆敗鱗殘甲矣。

祝封竹軒丈九秩上壽
花洲

九十高齡古吏稀，童顏玄髮衆驚奇，養生深得靈樞訣，修道常遵佛祖師（封翁為紅卍會會長）。已得六根明正覺，皈依三寶定期頤，身兼五福真人瑞，舞綵兒郎樂鼓吹（封心傳為其詩嗣）。

京市將有五場義務戲
內中一場為重修妙峰山娘娘廟

【寡訊】最近期內京市將有五場大義務戲出現，除卻春合班義地之義務戲已見本報刊載外，並聞另有某方主催之義務戲三場，日期四月初九初十十二三日，餘外一場，乃係重修妙峰山娘娘廟之募款義務戲（姑以一場為限，或不止一場）。刻聞梨園公會之最高負責當局已向各方發表。

票訊

前外勸業場二樓，新記茶社，本星期日白天，特約名票王仲林，張少亭，金潤生等合唱甘露寺。

鳴春社新排六劇

【本報專訊】鳴春社少年國劇團，近來對於戲劇排練，不遺餘力，近已決定排者，計有下列諸劇：（一）一至八本雁門關，由蔡鳴葉飾碧蓮公主，劉鳴芳飾青蓮公主，朱鳴鴻，常鳴駿，傅鳴楊八郎。（二）追韓信，由趙鳴岐飾蕭何，徐鳴策飾韓信。（三）霸王別姬，由李鳴俊飾項羽，蔡鳴葉飾虞姬。（四）梅妃，由李鳴俊飾安祿山，劉鳴寶飾梅妃江采蘋，趙鳴岐飾唐明皇。（五）全部六月雪，由陶鳴若飾竇娥。（六）全部西漢，由李鳴俊，王鳴仲，吳鳴中，符鳴良等主演。

譚吳李演合作戲
廿一晚紅鬃烈馬假羊猴王

開明戲院本月二十一日晚，有一場合作戲，大軸為紅鬃烈馬，譚富英飾薛平貴，吳素秋飾王寶釧，由武家坡起至大登殿止，倒第二為李萬春藍月春合演真假美猴王，一文一武，極為煊赫火熾，預卜屆期定為一番精彩。

太平之花
第二十五章 一寸光陰一寸金

黃老太爺對全家訓示完了之後，他又對於孫子黃國強，孫女黃國成，另外召集，舉行一次特別的訓示。

「你們的父親，他是出去視察第四次治強運動的實施狀況去了，你們在這時候，學校雖然是還沒有決定，不一定給你們轉到甚麼學校去，但你們自己，在這時候，也不應當浪費光陰，以有用的時間，作無謂的犧牲品。我希望你們在此青黃不接時代，不要以嬉戲為要務，還是按照在學時候的努力從事自修，莫要小覷了古人『一寸光陰一寸金』的格言，而造成『一日曝之，十日寒之』的現象，你們都不是小孩子了，這一層意義，當然不曉得，並且也很知道自愛，不用我來多說，我還不過是提你們一個醒，因為青年，有的時候，高興起來，理智戰不勝情感，往往為出所不當為之事。與共事後，追悔何如事前，有人提一提醒，不要去做呢？你們不要以為我是老頭子，說話囉嗦，發生憎厭的心理，那就好了」

「是，祖父，你說的，全是至理名言，我們非但不敢憎厭，不能增厭，我們並且可以書諸紳，或者寫為座右銘，以誌永不敢忘。」

「你們有這種精神，我自然更是欣喜了。這一回，你的父親，出外視察各地治強運動實施的狀況，他因為隨行匆匆沒有更多的時間，他以他對於你們一僅僅說了昨晚，那幾句話，其實，他要說的，並不祇昨晚那幾句話，他的意思，我都知道，你們可以聽我轉述一遍麼？」

毛三爺 第十二回
劇畫

人民覺悟了

經過了幾月的奮鬥，與大家團結合作的收獲，萬惡的共匪便形滅跡斂了，太平盛世的景象，在華北的樂土上閃耀着燦爛的光彩，這第四次治安強化的實施，使得民衆有了更新的認識，每一個人都覺悟到欲求和平，人民能安居樂業，第一必須先勦滅萬惡的共匪！

藝林拾雋

▲名作家金受申君，近以北京通名世，為本報執筆餘暇，[illegible]，尤得社會佳評。茲應中央電台之請，定於明日（十日）下午六時半，播講趣味講座「春天談花」，對於種花，頗有心得之秘。

▲第四中學[illegible]斗瞻，馮家孝，張鶴雲，[illegible]百餘件，定於近期在該校大禮堂公開展覽三日，並有教員唐雲溪王青芳等作品。

【又訊】[illegible]

翠袖黃衫
劉雲若著（六〇八）

第二回 室邇嘆人遐桃花逐水 迴家當路轉楊柳知門

玉珉聽着，知道她誤會了，但由語氣中，[illegible]白，符先生既有今天這回事，以後未必便肯歇心，你們姑娘又很年青，未必[illegible]應，管他他也服，可是他沒準兒的脾氣，就許說了不算，我又怎能管得那麼周到，老虎還有個打盹兒，萬一有個不周不備，你們姑娘也怪可惜的麼，所以我想，你們最好趁這快撒開，躲了這是非之地，往後他們還可以照樣來往，只要分開居住，[illegible]了，鄭老太太，你[illegible]

戲院廣告

慶樂戲院 鳴春社 [illegible]

三慶戲院 明日星期夜戲 李萬春 [illegible] 麥城 昇天 [illegible] 鐵公鷄

三慶 今日夜戲 譚富英 紅鬃烈馬；明日白天 趙月陞 雙姣奇緣；明日夜戲 李萬春 [illegible]

華樂 今日夜戲 富連成 四十演大堂 越來越熱鬧 連演 乾坤（二本）；明日夜戲 富連成 門法 仍供觀衆要求 千請早訂

長安戲院 今日白天 璧瑜女士 齊超屢 居士 御碑亭 全部 御碑亭；今日夜戲 言慧珠 言少朋 特煩 戲迷傳；明日白天 葉盛章 李金鴻 葉世長 全部 智化盜冠；明日夜戲 荀慧生 王文源 吳彥衡 特煩 全部 鳳零淚

廣德 今日夜戲 金少山 荀令香 頭本二本 草橋關；明日夜戲 張文涓 李玉芝 全部 探母回令

開明 今天夜戲 張君秋 李金鴻 漢明妃 青石山 天齊廟；明日夜戲 谷朝俊 秋龍 呈祥

中和戲院 特請榮春社 今日白天 珍珠洞 連環套；今日夜戲 全部借東風；明日白天 雙門 蘆花蕩 龍帽 探親家；十一夜戲 全部 蓮花女

中和 明日星期 夜戲 小翠王鳳鳴 尚富霞 任志秋 張盛春 李寶奎 張盛文 全部 娟娟

華北 今日白天 喜彩蓮 劉硯芳 張春秋 閻 惜姣；今日夜戲 花硯雯 張 懷鄉夢；明日白天 喜彩蓮

舒服靈

頭痛 眩暈

舒服靈

▲操勞過度者
▲睡眠不足者
▲旅行及熱鬧場中之頭痛眩暈，請服奏效迅速而作用持久之最新頭痛藥片舒服靈。

驅逐病魔密訣

病魔，誰都不願意接近它，可是它卻願意和人們交朋友，一接近，即殘敗人們之健康，甚至滅亡一生幸福，與之不易，逐之困難，直至人類死亡而後已。

驅逐病魔的密訣，只有服用若素，因為若素最適當胃腸病的良藥，服用之後，可以增進食慾，促進消化，幫助營養，衰老者服之能康健，此外消瘦虛弱者轉為強壯，預防疾病及一切傳染性疾病，服用無不神效，若素藥性和平，效力偉大，男女老幼，四時服用均宜，妊婦服用尤佳。

價目 小瓶五角五分 中瓶一元七角九 大瓶九元六角

北京：東單新開路 天津：特三區西湖路 濟南：緯二路 蒙疆：張家口至善街

若素製藥公司 各大藥房均售

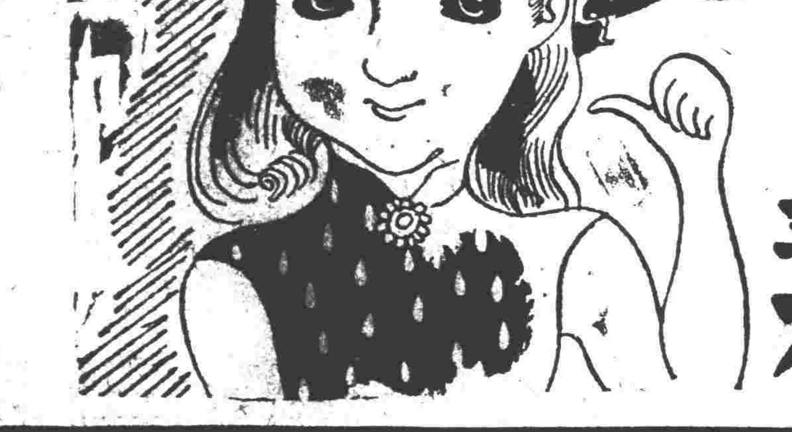

胃腸 營養 若素

得妙賴此

大阪 株式會社 藤澤友吉商店 上海
奉天 株式會社 滿洲藤澤友吉商店 天津

（最新出品）

轟動醫藥界・空前的濕布藥

搖旗吶喊的宣傳，趕不上臨症試驗，滲透性的敏銳，他品望塵莫及，止痛消腫的特能壓倒所有的平庸濕布料，感冒、肺炎、中耳炎、牙疼浮腫、關節疼外傷、喉病奇效卓絕三十分鐘立見神效

各大藥房 皆有出售

D.171

男子注意

小便包皮過長其害非淺內生刺癢時腫刺疼臭水外流發育妨小易患遺精早洩及妨害生育等體本所專科治療手術無痛苦不誤作事五日痊愈

平津診療所

前門外西河沿中間路南 電話南局一三二零號

鼠瘡瘰癧

絕對除根 好後不犯

效力殊靈 與衆不同

既不用貼膏藥 又不用擦藥膏 ・紫・霞・丹・ 全憑藥力內消 短期消弭無踪

北京光明製藥廠出品

光明廣告社獨家經理

華北各地光明廣告社支社及各藥房均有代售